COPIA GRATUITA

L'ORA VESUVIANA

Mensile d'informazione - Maggio 2012

LA VOCE LIBERA SOTTO IL VULCANO

Memorie
Per non dimenticare Giancarlo Siani
A PAG. 28

Geko Summer Club
Per tetto le stelle e di fronte il mare
A PAG. 29

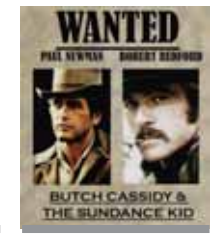

Gusto
Paccheri al ragù, a modo mio
A PAG. 30

Ercolano, Portici, San Giorgio a Cremano, San Sebastiano, Massa, Pollena Trocchia, Cercola, Volla, Sant'Anastasia, Somma Vesuviana, Ottaviano

Tra gli splendori sommersi e la munnezza che si vede

Il mare non bagna il Vesuvio

da pag. 3 a 5

L'ORA VESUVIANA

Doris e altri relitti sotto lo specchio di Castel dell'Ovo

Galeoni, forzieri e pirati sotto il mare di Napoli

C'è una Napoli sommersa, che ha voglia di essere ammirata. Una Napoli che nasconde nei suoi fondali Galeoni spagnoli, Relitti, ma anche una ricca varietà di flora e fauna marina, e soprattutto, giochi di luce e ampie grotte. Il golfo di Napoli offre numerevoli siti di immersione. All'interno del molo di San Vincenzo, nelle acque del Castel dell'Ovo, a soli 24 metri di profondità, riposa, distesa sul suo fianco destro, la bettolina bialbero, Doris. La profondità bassa permette, anche, ai subacquei meno esperti di godersi una delle più divertenti immersioni, che offre questo mare. La nave affondò intorno al 1950 dopo una tempesta, durante la quale la poppa si scontrò sulla scogliera frangiflutti del porto. Ed oggi è ancora lì, ormai abitata da numerosi polpi, cernie, e "gattucci" (squaletti, del tutto inoffensivi), che aspetta solo di essere visitata. Nella zona tra il Castel dell'Ovo e il litorale di Portici sono numerosi i relitti che giacciono sul fondo: Se ne contano una decina, quasi tutti Galeoni Spagnoli del '600. Ma sono in molti a pensare che, in realtà, siano molti di più. Spostandosi più a Sud, nella zona tra San Giovanni e Portici,degne di nota sono, anzi , erano, le immersioni della "scogliera sommersa", e dei "Bagni della regina". Una volta, in quello specchio d'acqua, era possibile ammirare l'accoppiamento dei delfini; oggi, invece, quelle acque so-

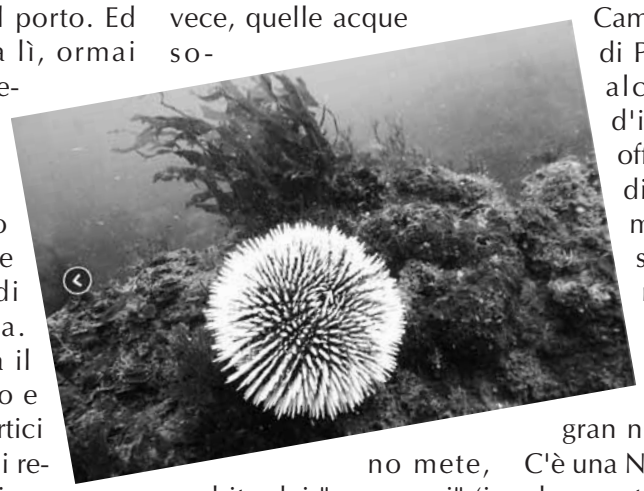

no mete, ambite dai "cozzecari" (i pescatori abusivi di cozze) o addirittura, discariche a cielo aperto. La zona che, però, sembra offrire le immersioni più belle di questo mare è quella che va da Castellammare alla costiera amalfitana: qui, infatti, l'istituzione del Parco Marino (fondato grazie, soprattutto, all'intervento di Marevivo) ha consentito il rigenero della flora, e della fauna locali. Lo scoglio del Vervece, Punta Scutolo, Punta Campanella, La baia di Puolo: sono solo alcuni dei punti d'immersione che offre questo "paradiso marino". Immersioni che, se sponsorizzate maggiormente dalle istituzioni locali, richiamerebbero un gran numero di turisti. C'è una Napoli sommersa, che aspetta solo di "salire a galla"; ma, per qualche oscuro motivo, resta nascosta in un "mare di indifferenza".

Dario Striano
redazione@loravesuviana.it

Vigliena, tra camorra e vecchi fantasmi

San Giovanni A Teduccio - Con la fine dell'intervento pubblico nell'economia e, soprattutto, con il declino dell'Italia industriale, la zona di San Giovanni a Teduccio, polo industriale in grado, all'inizio del'900, di risollevare l'economia della città di Napoli, è divenuta un triste agglomerato di padiglioni abbandonati. Il suo litorale ed il suo mare, poi, sono diventati una vera e propria discarica a cielo aperto. Da qui, nel 1999, la decisione di delocalizzare la centrale Enel (sita sul litorale di Vigliena), e di recuperarne gli spazi per usi civili. Si pensava ad una riqualificazione della fascia litoranea, ad un recupero del rapporto tra il quartiere e il mare, e alla costruzione di centri d'attrattiva per i giovani del territorio. Nulla di tutto questo è stato fatto. La centrale dell'Enel è ancora lì, non più funzionante, ed al suo fianco è stato costruito un nuovo impianto a ciclo combinato. La scelta di costruire quest'impianto potrebbe rivelarsi non solo un danno ambientale, ma, anche, economico: l'energia, prodotta con il gas naturale, è, infatti, tra le meno convenienti dal punto di vista dell'economia delle fonti non rinnovabili. Bisogna, poi, aggiungere che la costruzione del nuovo impianto è stata autorizzata senza alcuna valutazione d'impatto ambientale. Una decisione assurda, se si pensa che il nuovo stabilimento sorge su una zona ad alto rischio di inquinamento (legge 426/1998). Il tutto a discapito dei cittadini del quartiere, ma non solo: Per le caratteristiche del nuovo impianto, l'inquinamento prodotto dalla centrale, produrrà, anche, effetti a lunga distanza, come il fenomeno delle polveri sottili. I più penalizzati dal nuovo progetto sembrerebbero essere, però, i giovani: a San Giovanni non esistono luoghi di aggregazione culturale. La scelta di costruire un centro d'attrattiva avrebbe consentito di tenere i ragazzi lontani dalle strade, in un territorio con un alto tasso di delinquenza e di Camorra. E allora, a San Giovanni, che fine hanno fatto i giovani, la cultura e il mare?

Dario Striano
redazione@loravesuviana.it

(Sommario)

7 **LE ELEZIONI A VOLLA** – Ricci in affanno, Guadagno in pole position

7 **LE ELEZIONI A SAN GIORGIO** – I Comunisti vanno a destra, ma Giorgiano ce la può fare

10 **CRISI E VUOTI DI MEMORIA** – A Portici bufere politiche in Consiglio Comunale

12 **LE ACCUSE E LE SMENTITE** –Armando Di Perna: "Alle polemiche, rispondiamo coi fatti"

13 **TRA DESTRA E SINISTRA** – Giovanni Busiello: "Il sindaco Pinto ha fatto solo inutili promesse e pochissimi fatti"

18 **NOSTRA SIGNORA CAMORRA** – A Portici le offerte della chiesa vanno ai "fratelli carcerati"

21 **FALLIMENTI AMMINISTRATIVI** – A Massa di Somma si rischia il dissesto finanziario e il sindaco pensa a dimettersi per… ricandidarsi

Gli uomini passano, le idee restano. Restano le loro tensioni morali e continuano a camminare sulle gambe di altri uomini.

Giovanni Falcone

(morto ammazzato dalla mafia il 23 maggio del 1992, vent'anni fa)

E se nella Livella, ci mettessimo il Fiano?

Sono più inattuale del solito. È come se nonostante gli anni mi fossi fermato al palo. Fermo ai miei valori (per niente da esser condivisi) e a quelli che i miei genitori (anche a suon di mazzate, ma soprattutto con l'esempio) hanno cercato di inculcarmi fin dalla nascita. Tutto corre. Si è troppo veloci per tutto. Non ci si incontra con gli amici dei tempi che furono e a quasi tutto si è abituati ad imporre un prezzo. Valori materiali anche a relazioni che di materiale han ben poco o quasi niente. Tra qualche giorno a San Giorgio a Cremano e a Volla si tornerà a votare, perché né questo né quell'altro candidato han raggiunto la maggioranza: si va al ballottaggio. Ma in giro, ancora pochi progetti. Passeggiando e non poco col cane, mi è capitato di vedere meglio e più da vicino il nostro territorio. Basterebbe poco, per rendere il Vesuviano, il pezzo di terra più bello del mondo. Ultimamente mi è capitato di andare al cimitero. Ci mancavo da anni e mi ero riproposto di non entrarci più da vivo. Lì capisci e percepisci quanto poco ci resta se si conduce una vita del cazzo pensando solo ed esclusivamente ai profitti. Ci son le cappelle e le fosse comuni, per carità. Ma lì dentro (Totò docet) ognuno, come un altro è tale e quale.

Paolo Perrotta

L'Editoriale

Quest'anno riparte un progetto nato diversi anni fa (portavamo i calzoni corti…) messo su per allietare le serate dei giovani di Pollena Trocchia, troppo stanchi di far niente. Grazie all'impegno di Pasquale Montella, Arturo Piccolo e Luciano Curcio, infatti tra giugno e luglio riparte lo storico Torneo di Calcetto "San Giacomo Apostolo" a Pollena Trocchia. Una esperienza stupenda che attraverso il calcio riusciva a mettere assieme giovani e non che per più di un mese si sfidavano a pallone condividendo una passione. Sono passati quasi venti anni. E purtroppo in certi paesi l'unica vera attrattiva resta ancora solo il gioco del calcio.

Antonio Mengacci

Capukkione, si chiamerà Cavani perché il figlio di Raffaele Piccolo, l'imprenditore di Pollena Trocchia che ha adottato il trovatello nella foto, ha deciso di chiamarlo così. Natale, ha gli occhi grandi ed azzurri come il papà e il fratello che purtroppo non c'è più. Quegli occhioni grandi e stupendi si sono illuminati alla vista del cagnone trovato al parcheggio del Mc Donald's di Casoria che per un po' è stato ospite della futura sede di questo giornale. Oggi Capukkione-Cavani convive con Leone, un altro trovatello che Raffaele ha adottato. Grazie. Grazie. Grazie. P.P.

Abbandonati
Pasquale abbandonato dalle istituzioni
A PAG. 23

Questioni calcistiche
Al Parco Europa si firma per la "a"
A PAG. 26

Sguardi
A Ercolano i per-corsi d'arte e fotografia
A PAG. 28

L'ORA VESUVIANA
Reg. Stampa Trib. Nola
n. 106 del 29/10/2003
Editore:
Edizioni del Vesuvio
Direttore Editoriale:
Antonio Mengacci
Direttore Responsabile:
Paolo Perrotta
Redazione:
Via Cappelli - v.co Ciriello, 4
80040 Pollena Trocchia (Na)
Tel. 3382279922
redazione@loravesuviana.it
Pubblicità:
081.8971721 - 338.3284746
commerciale@loravesuviana.it
Stampa: STIEM - Fisciano (Sa)
Tiratura n. 25.000 copie
Chiuso in stampa il 17 maggio 2012
Le collaborazioni sono a titolo gratuito
Quotidiano on-line:
www.loravesuviana.it

Ciriello
CAMICIE SU MISURA
CUCITE A MANO
www.ciriellocamiceria.it
Via Giordano, 14 - Pollena Trocchia (Na)
tel e fax 081 8971400

ZANCHELLI
ONORANZE FUNEBRI
Trasporti Nazionali ed Esteri
Cremazioni - Disbrigo Pratiche
Servizio 24 ore su 24
Cell. 345 2445141 - Tel. e Fax 081 5313098
Via Marconi, 2 Pollena Trocchia (Na)
o.f.zanchelli@gmail.com

Centro Copie Eliografica Sprint
STAMPA DIGITALE - PLASTIFICAZIONI
SERVIZIO PLOTTAGGIO A COLORI
STAMPE SU CARD MAGNETICHE
ELIOGRAFIA - SERVIZIO FAX
ARTICOLI TECNICI - CANCELLERIA
PRODOTTI PER UFFICIO
FOTOCOPIE B/N E A COLORI TUTTI I FORMATI
Corso Domenico Riccardi, 5/7/9 - Tel/Fax. 081.5550007
Cercola (Na) e-mail: esprint@libero.it

IL MARE CHE BAGNA IL VESUVIO

L'Arpac definisce i criteri: a Portici il mare è balneabile. O forse no?!

Nelle foto di Andrea Sarno, lo specchio non certo pulito del mare di Portici

Portici - Mare balneabile per il secondo anno consecutivo. Lo confermano i dati Arpac: secondo i campioni d'acqua raccolti nell'area delle Mortelle, il valore degli enterococchi intestinali risulta di 192 su un massimo consentito di 200 ogni 100 ml ; ampiamente al dì sotto dei limiti invece la presenza di escherichiacoli: 222 sul limite di 500 ogni 100ml. L'amministrazione però quest'anno punta al raddoppio delle aree balneabili lungo la costa. Il tratto di mare antistante Villa d' Elbeuf , a sorpresa, è stato classificato di "eccellente" pulizia, data la bassissima presenza di batteri. Anche nell'area dell'ex Bagno Rex i risultati delle analisi indicano un mare pulito entro i limiti di pericolosità. La balneabilità per queste zone non è stata però ancora assegnata a causa dei dati meno incoraggianti raccolti in passato. "Già da quest'anno abbiamo chiesto all'Arpac l'approvazione per assegnare il nulla osta per la balneabilità - ha detto l'assessore all'ambiente Franco Santo-

martino - In questi anni abbiamo realizzato una serie di lavori per la riqualificazione della zona costiera e per la pulizia del mare, tra cui il collettore dove da mesi confluiscono gli scarichi fognari che un tempo arrivavano a mare. Attendiamo i risultati delle prossime campionature delle acque che saranno effettuati entro maggio e, proprio grazie agli interventi realizzati, speriamo di poter avere finalmente l'intera costa di Portici balneabile già da quest'anno". Ma come è possibile che il mare di Portici risulti balneabile se è circondato da zone costiere considerate inquinate? "Negli ultimi anni sono cambiati i criteri di valutazione per l'inquinamento delle acque, i tempi e le relative normative ministeriali per l'assegnazione della balneabilità - spiega Claudia D'Avino, biologa e consulente ambientale - I collettori fognari lungo la costa hanno interrotto la presenza di acqua dolce favorendo l'azione dell'acqua di mare che ostacola la presenza dei batteri".

Valerio Di Salle
redazione@loravesuviana.it

Vizi (tanti) e virtù della Galleria Ve

Ercolano - La questione della balneabilità della costa vesuviana,è legata al sistema fognario di ogni singolo comune,ed è ancora aperta.Affinchè il mare sia balneabile,bisogna convogliare gli scarichi fognari e refluigrazie a collettori e pompe di sollevamento-negli impianti di depurazione,nel nostro caso in quello di Napoli est.Importanti tasselli sono stati completati,come nel caso del comune di Portici,in cui le acque reflue e piovane si immettono nella "Galleria Vesuviana" e grazie a pompe di sollevamento,i liquami convogliano nel depuratore. Questo ha fatto si che alcuni tratti siano ora balneabili; differente è la situazione di Ercolano-che per altro pregiudica la balneabilità anche di Portici che è ad essa collegata-,dove il sistema fognario convoglia la quasi totalità dei reflui cittadini nel collettore di via Macello e da qui sfociano direttamente nel mare,senza che siano collegati anch'essi alla "Galleria Vesuviana"per poi essere immessi nello stesso depuratore. Sebbene il progetto del completamento del sistema fognario, fosse già pronto e finanziabile con fondi regionali e del commissariamento straordinario delle acque,fu bloccato prima dalla Giunta Bassolino, affinchè tali fondi fossero utilizzati per la I° emer-

genza rifiuti,poi dalla successiva Giunta Caldoro per la mancanza di copertura economica della struttura commissariale, così che il Comune di Ercolano,suo malgrado, dovette ancora una volta fare marcia indietro. Ma è proprio di qualche giorno fa,l'arrivo di buone

(poche) suviana

nuove, frutto dell'incontro in Prefettura, di circa 1 mese fa, del Comune con in testa il Sindaco Vincenzo Strazzullo e l'assessore Assetto territorio e LL.PP. Salvatore Solaro, con l'Ente di ambito, la Gori, la Regione e la Capitaneria di porto; infatti il Comune a breve, a mezzo conferenza stampa,annuncerà che il CIPE finanzierà l'opera per un importo di 20mln di euro.Appena la delibera del CIPE sarà esecutiva,il comune potrà riattivare la procedura di gara."Nel caso in cui le precedenti autorizzazioni fossero scadute,il comune provvederà in tempi brevissimi,come si spera faccia il soggetto banditore (Regione Campania o Ente d'ambito),così che si possa ipotizzare l'inizio dell'opera nella prossima primavera. Nel frattempo è stato anche rifinanziato il completamento del sistema fognario della zona San Vito,-in parte già realizzato - per un importo di 3mln di euro.

Titti Pariota
redazione@loravesuviana.it

PER RIPULIRE IL MARE OCCORRONO MOLTI ANNI

Il responso di MareVivo: "il mare a Portici non è balneabile

Clean-up al Granatello. Sotto: la protesta dei pescatori

Portici - La notizia è di quelle che provoca stupore: l'intero litorale porticese potrebbe essere ballabile per la stagione estiva. Lo ha rivelato il Sindaco, Vincenzo Cuomo, a seguito della pubblicazione dei dati ARPAC (Agenzia Regionale Protezione Ambiente Campania). E' davvero possibile, che, dopo così poco tempo, il litorale porticese torni ballabile?! Pochi anni, o addirittura pochi giorni, come nel caso di Pietrarsa, possono cancellare anni e anni di scarichi abusivi, ed inquinamento?! Ecco cosa ne pensa Nunzia Gentile, responsabile provinciale di Marevivo Napoli: "L'ARPAC ha rinnovato la balneabilità del Lido delle Mortelle. Inoltre, i primi due campionamenti hanno attestato anche la balneabilità del tratto di mare antistante "Villa Leboeuf", e l'ex lido "Rex". E' tutto vero! Ma è anche vero che negli ultimi anni sono cambiati i criteri di valutazione per l'inquinamento delle acque. Se prima si consideravano ben 9 criteri, adesso vengono presi in considerazione, soltanto, il livello di escherichia coli, e quello di enterococchi intestinali. Nel caso di Pietrarsa, la situazione è diversa: i lavori per la modifica degli impianti fognari sono stati ultimati, ma pochi giorni non bastano per ripulire il mare da 50 anni di avvelenamenti. Soprattutto non bastano, se i comuni limitrofi (Ercolano e San Giovanni) utilizzano ancora scarichi non a norma. La situazione, quindi, per quanto mi riguarda, non è cambiata. Il mare continua ad essere "superinquinato". Dello stesso parere è, anche, l'ingegnere Bruno Orrico, il "tecnico di Marevivo": La situazione è peggio che nel '73, dato che non è stato fatto niente di concreto per la depurazione delle acque marine! Anche il depuratore di Pietrarsa, ultimato da pochi giorni, serve a poco. E' stato costruito male, come d'altronde tutti gli altri depuratori campani: gli scarichi continuano ad andare a mare. Eppure i passi da fare sarebbero davvero pochi: Bisognerebbe rifare le condotte marine, intercettare questi scarichi, e "collettizzarli" nel depuratore di Napoli-est, in grado di trasformare i liquami da "chimico-fisici" a "biologici". Ma non si provvede a farlo". Le preoccupazioni, però, non riguardano solo le condizioni del mare, ma anche quelle delle spiagge. Queste versano in situazioni davvero critiche: ovunque rifiuti, assi di legno, pezzi di ferro, e siringhe: la zona dell'ex lido Aurora sembrerebbe, infatti, una delle mete più frequentate dai tossicodipendenti della zona. Ecco cosa dice Mauro Mazzone, giovane dirigente di rifondazione comunista: "Centinaia di bagnanti, che, ahimè, affollano le spiagge porticesi, attraversano un cantiere aperto, quale è, attualmente, il lungomare. E non si capisce come l'amministrazione comunale riesca a tollerarlo. Bisognerebbe istituire un servizio di vigilanza, e non affidarsi a sparuti cartelli di divieto". Insomma, da quanto è emerso, non resta che fare i complimenti alle Istituzioni porticesi. Sono riuscite a fare miracoli: il mare di Portici è diventato pulito. Improvvisamente! Pare, infatti, che anche il Vaticano si sia interessato all' evento, dichiarando il Granatello, "fonte d'acqua santa".

Dario Striano
redazione@loravesuviana.it

Cafè Sannino

your coffee, your drink

esserci o non essere!!!

solo per i numeri **UNO**

un angolo di paradiso sotto il vesuvio ...your coffee your drink

h 7.00 - 9.00
LA COLAZIONE

h 12.00 - 14.00
IL PRANZO

h 19.00 - 21.00
L' APERITIVO

h 22.00 - 00.00
SERATE A TEMA ED EVENTI

APERITIVI - BRUNCH
CHAMPAGNERIA - FESTE DI LAUREA
RUMMERIA - EVENTI - DANCEFLOOR

LABORATORIO DI PASTICCERIA E ROSTICCERIA FINISSIMA CATERING E SERVIZI

Via Garibaldi, 50 - Pollena Trocchia (Na) Tel. 081.5301281

TABACCHI · GIOCO DEL LOTTO · SuperEnalotto · punto RICARICA · caffè TORALDO

Col Centro Sinistra anche i "moderati" e Rosa Praticò la "passionaria"

Ricci in affanno, Guadagno in poleposition

Volla - Ancora poche ore di campagna elettorale e poi i vollesi sapranno chi tra Angelo Guadagno e Salvatore Ricci sarà eletto primo cittadino. Poche ore ancora di una campagna elettorale che si è giocata soprattutto sul grande tema del Puc, il Piano urbanistico comunale promesso dal sindaco uscente e mai realizzato. Guadagno (centro sinistra) all'attacco di Ricci (centro destra): "Smentisco del tutto le voci avversarie che dicono che in caso di nostra vittoria il Puc non sarà approvato: terrorismo psicologico con il centrosinistra il Piano passerà, interagirò subito con la Provincia e porrò fine alla querelle, noi siamo per uno sviluppo armonico del territorio". Ricci difende invece l'amministrazione uscente: "Proponiamo continuità amministrativa soprattutto per lo sviluppo territoriale che garantiamo con l'approvazione del Puc varato da questa maggioranza. Con il centrosinistra al governo si farà un tonfo nel buio, un ritorno al passato". Al primo turno, tuttavia, sono emersi dati molto interessanti. Il Pdl si conferma partito di maggioranza relativa (21,57 percento dei consensi) pur calando drasticamente. Buono il risultato del Pd che raccoglie il 20,30 per cento dei consensi. Sotto tono l'Udc del candidato centrista Pasquale Petrone superata sia dalla lista cugina Moderati per Volla che dall'altra centrista, a sostegno di Ricci, Noi Sud. Bene Rosanna Patricò, unica candidata donna, che raccoglie quasi mille voti, impercettibili Fli, Sel e Idv. Campioni di preferenze Agostino Navarro del Pd con 574 voti; Gennaro De Simone del Pdl 489; Andrea Viscovo di Noi Sud e Guido Navarra appaiati invece a 394 voti. Altro dato interessante la differenza di voti tra le coalizioni e i candidati sindaco, dato che segnala un rilevante voto disgiunto, voto che pare aver favorito al primo turno il candidato di centro sinistra Angelo Guadagno. Se, infatti, Ricci ottiene meno voti della coalizione a suo sostegno, di segno diverso il voto disgiunto per Guadagno che premia soprattutto la scelta del candidato sindaco che raccoglie più consensi rispetto alla propria coalizione.

Angelo Guadagno, Ricci e sotto Rosa Praticò

Salvatore Esposito
redazione@loravesuviana.it

Debiti e privatizzazioni in casa di Pino Capasso

San Sebastiano al Vesuvio - L'asilo nido comunale ad un passo dalla privatizzazione e con la possibilità di un aumento vertiginoso della retta mensile a carico delle famiglie che potrebbe passare da 250euro a 400euro. Queste le premesse di un consiglio comunale infuocato in cui maggioranza ed opposizione sono ritornate dopo una lunga pausa a darsi battaglia. Grande accusatore della maggioranza di centro sinistra come sempre il leader dell'opposizione Gennaro Manzo che aveva fatto precedere i lavori consiliari da una raffica di manifesti fatti affiggere in città. "Il sindaco Capasso - ha tuonato Manzo - insieme alla sua maggioranza, ha reso la nostra cittadina ancora più povera. Con una delibera di giunta, infatti, è stata aumentata la retta mensile dell'asilo nido da 265euro a 400euro ed inoltre è stato deciso di regalare l'asilo ai privati". Al controcanto, Nunzia Riccardi. "Il conto del nido presenta un disavanzo di circa 400mila euro - ha ricordato Riccardi -, che gravando sulle casse dell'ente viene ripartito indistintamente tra tutti i contribuenti sansebastianesi. Oggi con il personale disponibile il nido funziona al 50per cento delle sue potenzialità". Di "un classico esempio di privatizzazione all'italiana in cui il privato ne trae un vantaggio, il pubblico ci perde e il servizio degrada" ha invece parlato il consigliere comunale della Federazione della Sinistra Roberto Di Bernardini. "Con dati alla mano - ha invece documentato il consigliere di opposizione Antonio Muccio - il nostro comune nell'esternalizzazione dell'asilo nido ci perde poiché i costi del personale - 420mila euro circa su un costo complessivo di 470mila euro circa - resterebbero a carico dell'ente comunale. In estrema sintesi il comune si accolla i costi e perderebbe circa 100mila euro all'anno di mancata raccolta delle rette, che tuttavia aumenterebbero notevolmente a danno delle famiglie". Dati presentati da Muccio non falsificati dalla maggioranza che orfana del sindaco Capasso, occupato in campagna elettorale nei comuni vesuviani, ha mostrato più di un segnale di difficoltà.

Salvatore Esposito
redazione@loravesuviana.it

Dopo il veleno Giorgiano verso il bis e Di Marco in crisi

San Giorgio a Cremano - Al ballottaggio per una manciata di schede. Nonostante abbia incassato il 49,98 per cento dei consensi, per soli quattro voti il sindaco uscente, Domenico Giorgiano, non è riuscito a ripetere l'impresa di cinque anni fa, quando fu eletto al primo turno con uno schiacciante 54 per cento. Nello spareggio del 20 e 21 maggio, il dermatologo, appoggiato da Pd, Idv, Api, Sel Verdi, Fli, Partito Socialista, Udeur, Moderati e Riformisti, affronterà l'ex capogruppo di Margherita, Idv e Pdl Aquilino Di Marco. Quest'ultimo, che ha ottenuto il 32,14 per cento delle preferenze, sarà sostenuto dall'Udc e ben quattro liste civiche: La Città in Comune, Alleanza dei Moderati, Cento Passi e Con te Sindaco Aquilino Di Marco. Accantonati polemiche, reclami e soprattutto l'ipotesi di un riconteggio delle schede per le 716 nulle e le 20 contestate, i sangiorgesi saranno quindi chiamati fra pochi giorni a scegliere chi guiderà il governo della città dal 22 maggio per i prossimi cinque anni. Un dato certo al momento comunque c'è: la coalizione di centrosinistra guidata da Giorgiano si è assicurata il 54,9 per cento dei voti, il che significa che se Aquilino Di Marco dovesse vincere il ballottaggio non avrebbe la maggioranza in consiglio comunale.

Il favorito Mimmo Giorgiano e Aquilino Di Marco

Donatella Alonzi
redazione@loravesuviana.it

A Ercolano, petizione da Idv contro Equitalia

Ercolano - Una petizione per cancellare il contratto con Equitalia. E' questa la proposta che il consigliere comunale dell'Idv di Ercolano, Gianpiero Perna (nella foto), ha lanciato in questi giorni ad assessori e sindaco. Il colosso della riscossione, scaricato dai comuni di mezz'Italia, ha infatti visto calare in maniera vertiginosa, nel corso di questi mesi, consensi politici e popolari, diventando per certi versi il capro espiatorio di una crisi che va sicuramente al di là dell'esasperazione da cartella esattoriale. "Calcare la scia già tracciata a Napoli da De Magistris, sarebbe importante sia per i cittadini che per il comune di Ercolano- chiarisce Perna-. In questi anni Equitalia ha dimostrato, ascoltando le incredibili storie di cui sono stati vittime numerosi ercolanesi, di attuare un sistema di riscossione vessatorio, fatto di interessi, quote, e rateizzazioni a dir poco improponibili". Ad Ercolano, Equitalia si occupa della riscossione dei cosi detti "tributi pesanti", tipo la Tarsu, nell'ambito di un accordo pluriennale siglato diversi anni fa. Un sevizio che oltre a generare lacune sociali e rabbiose reazioni non si è "fatto apprezzare"- come conferma Perna- nemmeno dal punto di vista economico. "Il comune ha incassato con Equitalia solo il 12-13% dei crediti dovuti. Ritardi che ovviamente incidono anche sulla pressione fiscale che il comune, tra crisi e tagli, esercita sui cittadini". Pressione che potrebbe essere attenuata, come conferma il consigliere dell'Idv, anche attraverso l'assegnazione del servizio ad imprese "più tollerati ed efficaci", magari gestite proprio dal comune. "Le soluzioni che si potrebbero attuare sono due- sottolinea Perna-: affidare il servizio alla Soget, l'altra impresa che si occupa della riscossione dei tributi minori (pubblicità e occupazione di suolo pubblico), oppure creare una società in house gestita dal comune. Un modo semplice ed efficace per abbattere i costi e creare occupazione". Una richiesta di divorzio che potrebbe essere presentata già a fine giugno, quando il consiglio comunale si ritroverà in aula per l'approvazione del bilancio.

Ciro Formisano
redazione@loravesuviana.it

Le parole di Angelo sbarcano a Portici

Portici - A poco meno di 2 anni,dalla terribile scomparsa dell'ex sindaco di Pollica,Angelo Vassallo, ucciso dalla camorra, il giornalista e scrittore marchigiano Luca Pagliari, porta in scena la sua storia, la "Storia di un uomo coraggioso", nei teatri e scuole italiane. Lo spettacolo ideato e prodotto dallo stesso giornalista, con il patrocinio del Ministero dell'ambiente ed in collaborazione con la fondazione "Angelo Vassallo-sindaco pescatore", è stato messo in scena al teatro Roma di Portici, il 28 aprile scorso.L'evento ha visto la collaborazione dell'amministrazione comunale che nella persona del sindaco Enzo Cuomo,era quindi, anch'egli presente, insieme ad Antonio e Massimo Vassallo, figlio e fratello della vittima. "Angelo Vassallo-afferma Luca Pagliari-ha resuscitato parole morte da tempo, come onestà, legalità, trasparenza e coraggio.Il mio obiettivo è quello di mantenerle in vita, evitando scontato pietismo.Lo spettacolo si rivolge soprattutto alle nuove generazioni, perché cambiare per dare forma ad un nuovo mondo, è sempre possibile". Attraverso la riproduzione di filmati, articoli di giornali e attrezzi da pesca, viene ripercorsa la storia dell'ex sindaco che si è battuto fino alla morte per la tutela del suo territorio, preso di mira dalla camorra che non ha esitato a far fuoco e ad ammazzare.

Titti Pariota
redazione@loravesuviana.it

TRASPORTI & TRASLOCHI NAZIONALI E INTERNAZIONALI

TRASLOCASA

di M. Liberato & Figli

Deposito mobili
Imballaggio speciale
Montaggio qualificato arredi
Imballaggio dei contenuti dei mobili
Noleggio piattaforme aeree
Noleggio furgoni

Noleggio Autoscala per Mobilifici
A PREZZI CONVENIENTI

Preventivi gratuiti e personalizzati

Via S.G. Vecchio,113 - S. Giorgio a Cremano (Na)

Tel/Fax: 081 7716057

CHIAMATA GRATUITA
NUMERO VERDE
800-985219

GMCRENT

HIGHTCLASSRENT

Fittasi auto per cerimonie

Prenotami!!!
Per il tuo giorno importante

info: 081 8972235 - 366 1912408 - gmcrent2010@hotmail.it

Ecco a voi il "tagadà" in Consiglio Comunale

A Portici, crisi a sinistra e vuoti a destra

Portici - Il "Tagadà" è un'attrazione da parco dei divertimenti dove le persone, sedute in cerchio, devono mantenersi forte per non avere la sensazione di sobbalzare dalla propria poltrona. A Via Campitelli non c'è il luna park, ma da quando Sel è uscito dalla maggioranza, ogni consiglio comunale rischia di diventare come un giro sulla giostra. L'introduzione dell' addizionale I.r.p.e.f, dovuta dall'amministrazione per far fronte ai tagli del governo, non è mai piaciuta ai rappresentanti del partito di Vendola che, dal momento della discussione sulle nuove imposte - avvenuta nel 2011- sembra aver iniziato le manovre di allontanamento dalla maggioranza; manovre completate e sancite nelle ultime settimane. Un' allontanamento giudicato "Pretestuoso" dal sindaco Cuomo che, forse, intravede altre motivazioni dietro l' uscita di Salvatore Iacomino e Vincenzo Arciello. "Spero ancora in una possibilità di dialogo - dice Pasquale Sannino di Italia dei Valori - Questa fuoriuscita dalla maggioranza potrebbe compromettere eventuali accordi di coalizione in caso di future elezioni amministrative". Infatti, gli esperti di metereologia politica annunciano possibili elezioni entro un anno. "Non accetteremo una chiusura anticipata di questa amministrazione" ha comunque dichiarato Salvatore Iacomino, visto che le ultime elezioni si sono svolte nel 2009. Ad arricchire gli scenari politici, ci hanno poi pensato i risultati delle ultime amministrative che pongono grossi punti interrogativi sull'alternativa di centrodestra che sarà proposta alla città. I prossimi incontri del consiglio comunale, che prevedono la discussione sui temi del bilancio comunale, sanciranno quasi sicuramente il destino amministrativo di Portici.

I fuoriusciti da casa Cuomo: Iacomino e Arciello

Valerio Di Salle
redazione@loravesuviana.it

Senza ricette, la denuncia dei medici

In tutti i Comuni dell'Asl Na 3 Sud, denunciano alla Procura della Repubblica la totale mancanza di ricettari medici che la Zecca dello stato avrebbe divutio affidargli e dopo quasi sei mesi, non ha ancora consegnato causando seri problemi per l'utenza. Nella denuncia fatta alla Procura si evince addirittura il reato di interruzione di servio

Tra medici e "sponsorizzati", vince un giovane che ci crede

Agostino Navarro il più eletto a Volla

Volla - Un vero e proprio exploit elettorale, così si può definire il risultato elettorale di Agostino Navarro, volto giovane della politica vollese (e del Pd vesuviano) che sfiorando i 600 voti è stato il più votato a Volla e tra i giovani più votati nel centro sud Italia alle passate elezioni amministrative. Con 574 voti ha fatto il pieno di consensi, in tempi di clima di "antipolitica" come si entra nelle case della gente? All'antipolitica va contrapposta la buona politica. La gente è ormai disillusa, stanca ed a tratti esasperata ma credo sia ancora disposta ad ascoltare ed a sostenere coloro che in maniera credibile incarnano un progetto di cambiamento e di antitesi alle nefandezze dell'esistente. Quanto è costata la sua campagna elettorale? Pochissimo. Meno di 500 euro e per lo più frutto di libere e piccole sottoscrizioni. Quali sono stati i temi principali della sua campagna elettorale? Il leitmotiv ha riguardato tutte le tematiche per le quali mi sono prodigato in questi ultimi cinque anni di opposizione all'Amministrazione Ricci ossia la questione del trasporto pubblico locale, dell'internet wi-fi, della trasparenza e dei diritti dei disabili. Cinque anni fa fu accusato di aver raccolto molti voti perché il suo parente, Guido Navarra, era stato già sindaco di Volla. Oggi lei ha staccato nettamente nei consensi Guido Navarra. Cinque anni fa io e l'ex sindaco Guido Navarra eravamo entrambi candidati nei Democratici di Sinistra e lui risultò il primo ed io il secondo degli eletti. Ad esser sincero credo che quest'anno l'ordine si sarà invertito per il semplice fatto che Guido avrà iniziato tardi la sua campagna elettorale avendo maturato la scelta di ricandidarsi solamente la sera precedente alla consegna delle liste. A Volla gli elettori hanno premiato un volto giovane del Pd. Anche lei sostiene la candidatura di un quarantenne alla segreteria del Pd napoletano? A Volla il Pd ed i suoi elettori hanno premiato non solo me ma anche altri giovani e basta pensare ad esempio a Gianluca Pipolo ed a Giuseppe Antignano. Io credo che il rinnovamento non parta dal mero dato anagrafico e quindi il sostegno ad un candidato alla segreteria del Pd napoletano debba basarsi su altri parametri e non semplicemente sull'età. Risponde così per non far torto al suo amico Pino Capasso, sindaco di San Sebastiano che ambisce alla segreteria del Pd? No non per questo, figuriamoci. Con Pino Capasso c'è da tempo un rapporto di stima e di collaborazione fattiva e leale per il bene del nostro territorio che prescinde da qualsiasi collocazione interna al Pd.

Agostino Navarro, il futuro dentro il Pd

Salvatore Esposito
redazione@loravesuviana.it

GRUPPO TECNOCASA

CERCHI LAVORO?

Entra anche TU in un gruppo VINCENTE

HAI UN DIPLOMA O UNA LAUREA?

Stiamo cercando giovani dotati di entusiasmo ed intraprendenza. Entra nel nostro gruppo, leader nel settore dell'intermediazione immobiliare, troverai formazione continua e gratuita. Per crescere in un ambiente giovane, dinamico e stimolante. Per diventare un professionista, con un futuro da imprenditore.

CONTATTACI O INVIA UN CURRICULUM VITAE.

TECNORETE®
FRANCHISING IMMOBILIARE

AFFILIATO: SINERGIA SRL
CORSO UMBERTO I, 16- POLLENA TROCCHIA (NA)
081.897.18.44
e-mail: na2af@tecnorete.it
iscrizione ruolo legale rappresentante 3472
Ogni agenzia ha un proprio titolare ed è autonoma

www.tecnorete.it

ASSOCIAZIONE PENSIONISTICA CENTRO SERVIZI

SABATO 2 GIUGNO 2012

ORGANIZZA PELLEGRINAGGIO AL "SANTUARIO DELL'ADDOLORATA" DI CASTELPETROSO (ISERNIA)

COSTO BIGLIETTO
€ 40,00

PARTENZA ORE 7:00
VIA CUPA DI NOLA 9 SOMMA VESUVIANA
RIENTRO IN SERATA

LA QUOTA COMPRENDE VIAGGIO IN PULMAN ANDATA E RITORNO E PRANZO IN CASTELPETROSO

ASSOCIAZIONE PENSIONISTICA CENTRO SERVIZI

TEL 081/8931269 - CELL. 346 2442230

VIA CUPA DI NOLA N. 9 - SOMMA VESUVIANA (NA)

Centro Assistenza Fiscale

CAF

ASSOCIAZIONE AGAPÈ ONLUS

IL CAF PIÙ VICINO ALLE FAMIGLIE!

SERVIZI E CONSULENZE AL CITTADINO ALLE IMPRESE

ALCUNI DEI NOSTRI SERVIZI:

REDAZIONE E TRASMISSIONE:

-Mod. ISE/ISEE
-Modello 730
-Mod. UNICO 740 *Persone Fisiche*
-IMU 2012 (Nuova ICI)

COMUNICAZIONI:

-RED e Familiari a carico
-BONUS Gas ed Energia BONUS Vacanze
-Richiesta Assegni Familia
-Esenzione Ticket ASL

ALTRI SERVIZI:

-Istanze rateizzo cartelle esattoriali
-Istanze di sgravio accertamenti Agenzia delle Entrate
-Certificati Agenzia delle Entrate
- Certificati e Visure CCIAA Napoli
-Deleghe F23 e F24
STIPULA E RINNOVO CONTRATTI DI LOCAZIONE:
Uso Abitativo e Commerciale
CEDOLARE SECCA

E-mail: associazione_agape@hotmail.it

ORARI CAF:
LUNEDÌ_
10.00 - 12.30
MERCOLEDÌ
16.30-19.00
VENERDÌ:
10.00-12.30

DOVE SIAMO:
Pollena Trocchia (Na)
Via Cavour, 88

Tel. 081-5307050

Rivolgiti a Noi:
avrai a tua disposizione la nostra esperienza!!!

Seguici su Facebook

GAS AUTO

GPL, amico dell'ambiente

NUOVA supergas SUD

VIA ROMANI, 120 - SANT'ANASTASIA
TEL. 081.5308273

Il fedelissimo del sindaco, presenta un Bilancio "positivo"

Di Perna: "Alle accuse rispondono i fatti"

Sant'Anastasia - E' giovane e promettente ed è, crisi di maggioranza a parte, un fedelissimo della squadra che Carmine Esposito sta traghettando fuori dagli schemi di partito. Armando Di Perna, nonostante la giovane età ha un'esperienza politica che conta due legislature. Assessore Di Perna alla luce del momento di crisi politica a Sant'Anastasia, che importanza assume il bilancio? "Presentare il bilancio significa fare i conti con quello che si è fatto, e non quello che si vuole fare. Poiché la crisi della maggioranza si basa sulle cose fatte e su quello che eventualmente manca, è importante ragionarci sopra per capire cosa ha portato allo sfilacciamento di una maggioranza uscita dalle elezioni con un consenso alto". Com'è la situazione economica del vostro Comune? "Dal conto consuntivo che ho presentato in Consiglio Comunale si evince un avanzo di amministrazione di 8 milioni di euro, tra cui quello disponibile è di 2 milioni e 600mila euro. Questo significa che c'è stata una gestione positiva. L'accusa che ci arriva da più fronti di essere un'amministrazione 'spendacciona' cade da sola. In più abbiamo fatto un'analisi insieme alla ragioneria sulle spese del

Il fedelissimo di Esposito Armando Di Perna

2011 che riguardano concessioni di contributi ad associazioni, feste religiose, organizzazione di eventi, convegni e spettacoli. Abbiamo ottenuto un totale veramente basso cioè 34mila euro, a fronte di una spesa complessiva di 13 milioni. Siamo veramente ai minimi termini e difficilmente, dato tutti i vincoli che abbiamo, potremmo spendere di più nel 2012. Dico questo perché alcune delle polemiche in corso riguardano proprio queste spese, considerate "sprechi", dal gruppo Pdl, capeggiato da Annarita De Simone e Rossella Ciccarelli, che hanno abbandonato per ultime la maggioranza. Perché la maggioranza si è divisa? "L'altro motivo della spaccatura è, secondo loro, una divergenza caratteriale con il sindaco. Francamente credo sia riduttivo pensare che sia solo questo il motivo della rottura, che poteva portare ad elezioni anticipate, e di conseguenza a spese veramente inutili per la collettività. Un'elezione costa circa 150mila euro ai cittadini anastasiani. In questi due anni pensiamo di aver portato avanti il programma politico presentato agli elettori: la questione Amav è stata risolta con il fallimento della ditta e oggi abbiamo affidato il servizio di raccolta dei rifiuti e pulizia alla Gpn in affidamento provvisorio, che sta lavorando molto bene; sono stati affidati i lavori dell'isola ecologica e del cimitero, e abbiamo risolto il problema parcheggi con la striscia blu, dal prezzo irrisorio, 25 centesimi ogni mezz'ora, una misura apparentemente impopolare che in realtà ai cittadini e ai negozianti è piaciuta, perché finalmente si trova parcheggio al centro. Sul programma elettorale erano scritte queste cose, quindi chiedo a chi ha abbandonato la maggioranza: dove abbiamo peccato e in cosa non abbiamo fatto il nostro dovere? Il Sindaco è sanguigno, ma tra noi è forse quello che ama di più questo territorio e lo difende contro tutto e tutti". Perché Carmine Esposito ha abbandonato il Pdl? Oggi per fare bene il sindaco non devi essere inserito nel sistema dei partiti perché sono lontani dai cittadini. Questa scelta ci porta a delle grandi difficoltà ma abbiamo un progetto da portare avanti e faremo di tutto per concluderlo. Se un domani malauguratamente si dovesse andare al voto ci ricandideremo sempre nell'area di centro destra, ma con una lista civica.

Daniele De Somma
redazione@loravesuviana.it

L'antipolitica è un guaio serio

RICEVIAMO E PUBBLICHIAMO - Sono mesi ormai che assistiamo a continui attacchi alla politica e ai loro rappresentanti. Attacchi sicuramente comprensibili viste le gravissime eirregolarità compiute da dirigwenti nella gestione dei soldi pubblici mentre milioni di cittadini fanno enormi sacrifici per arrivare a fine mese. C'è una disoccupazione che rasenta livelli storici sfiorando a Sud il 50% con migliaia di imprese che sono costrette con grave responsabilità delle banche a chiudere con conseguenze disastrose anche per chi ci lavora. E' un periodo difficile che richiese specie durante la perdita di consensi una assunzione di grande responsabilità per dimostrare ai cittadini che c'è una parte della classe dirigente sana che sta dalla parte dei cittadini.

Cosimo Tarantino

continua su www.loravesuviana.it

LA PUBBLICITÀ TI FA DIVENTARE GRANDE
11 comuni + Napoli - 25.000 copie gratuite
quotidiano on-line -webtv
www.loravesuviana.it
Mensile d'informazione gratuito
L'ORA VESUVIANA
LA VOCE LIBERA SOTTO IL VULCANO
☎ 081.8971721 - 338.3284746 - 338.2279922 commerciale@loravesuviana.it

Area Pip, Isola Ecologica, Rione Micillo e Parco Europa: fantasmi

Busiello: "Pinto ha fatto solo chiacchiere!"

Pollena Trocchia - "Ognuno ha ricevuto un contentino, un giocattolo. C'è chi ha saputo usarlo e si è divertito e chi non ha saputo neanche giocare", queste le dure parole del consigliere Giovanni Busiello, a circa un anno dalla fine del mandato dell'amministrazione retta da Francesco Pinto. Quali saranno le valutazioni circa le opere realizzate nei primi quattro anni? Iniziamo dall'area p.i.p. di cui "da due anni non si hanno più notizie. Chiaro che si sia trattato di una notizia di realizzazione solo per una questione di impatto pubblicitario". Non molto diverse le opinioni sull'isola ecologica i cui finanziamenti arrivarono nel 2007 e che, dopo la prima conferenza stampa nel 2008, "è entrata nel dimenticatoio mentre tutti accusano tutti circa le responsabilità del ritardo". I lavori pubblici poi non terrebbero conto delle priorità: sarebbe un'urgenza, secondo Giovanni Busiello, la realizzazione dell'arteria di collegamento col Rione Micillo, non lo sarebbe di certo la costruzione di un parcheggio ai Musci. È invece una priorità da circa vent'anni l'ampliamento del cimitero dove però sono stati riscontrati problemi e un si spera soltanto temporaneo blocco. Le motivazioni? Secondo Busiello "tre rate e a costi troppo elevati e nessuna garanzia di tipo giuridico". Non è andata meglio ad un'altra struttura importante del territorio, l'Apicella, per cui "l'amministrazione non ha fatto altro che compiere operazioni di facciata". "Tecnicamente non c'è alcuna alternativa all'Apicella. Chi andrebbe a Nola?". Troppo lontana! E poi ci sono i giovani, quelli per cui dovrebbe nascere a breve un forum, quelli per cui sono stati ricreati i campetti di via Esperanto, dati in gestione ad una ditta privata e dove sarebbero potute essere realizzate "iniziative", quelli a cui avrebbero potuto dare nuovi posti di lavoro con la realizzazione dell'area p.i.p. E per il resto, "stiamo assistendo ad un totale sfascio delle politiche sociali - prosegue Giovanni Busiello - e per quanto riguarda le pari - opportunità, peggio che andar di notte". E i meriti? "Questa amministrazione, arrivata nel periodo di post emergenza rifiuti, è riuscita a realizzare il servizio di raccolta differenziata e a mantenere nel lungo periodo un paese pulito e fiorito, anche se, in questo caso, si dovrebbe trattare solo di normale amministrazione".

Il leader dell'opposizione Busiello e Pinto

Roberta Migliaccio
redazione@loravesuviana.it

Totò e Peppino
BAR RISTO PUB

PANINO + BIBITA + PATATINE 5,00 euro
NOVITÀ
MERENDA PER BAMBINO
SUCCO DI FRUTTA + PANINO CON NUTELLA 2,00 euro
Viale delle Palme (Lottizzazione Carafa) - Cercola (NA)

ALFA di ALIPERTI
Home Design

- DIVISIONE LEGNO
- DIVISIONE FERRO
- PERSONALE QUALIFICATO
- ASSISTENZA 24 ore su 24
- RILIEVO MISURE
- CONSEGNE IMMEDIATE

specializzati nella realizzazione perfetta

"L'amore per il ferro, la passione per il legno"

porte blindate - porte da interni
porte a scomparsa
porte a raso muro - scale
infissi legno/alluminio e pvc
vetrate - persiane e grate blindate
chiusure per garage

MIGLIORI... ANCHE CON LA LINEA ECONOMY. CHIAMACI!

Dierre CHIUSURE DI SICUREZZA
PERSIANE E GRATE BLINDATE
Navello
daunia
L'INVISIBILE
GARBELOTTO

Via Marra, 87 - S. Anastasia (Na) Tel/Fax 081 5304723 - www.alfadialiperti.com

Chemin de fer
music - game - cocktail

IN ESCLUSIVA LE NUOVISSIME VLT CON JACKPOT MILIONARIO

SNACK - COCKTAIL BAR
CAFFETTERIA
CIOCCOLATERIA
INCONTRI DI LAVORO

INTERNET POINT
NARGHILE
TUTTE LE PARTITE DEL NAPOLI
CAMPIONATO E COPPA UEFA
TUTTI I VENERDÌ SERATE A TEMA

Se non è un gioco, che vita è?

FESTEGGIA IL TUO EVENTO PRENOTANDO IL PRIVÈ

Sala interna con 40 Slot
Poker online
x Facebook e msn
chemindefer@hotmail.it

Chemin de fer
Piazza Massimo Troisi - San Giorgio a Cremano (Na)
Info: 081 271245 - 338 7962102 - 333 6798581
www.cheminweb.net

L'opposizione abbandona l'aula, ancora crepe in maggioranza

Passa il Bilancio, Esposito mostra i muscoli

Sant'Anastasia - Il sindaco anastasiano Carmine Esposito resta al suo posto. È questa la notizia più importante sancita dall'ultimo Consiglio Comunale, che aveva come principale ordine del giorno l'approvazione del bilancio consuntivo. Un dibattito che si è svolto a senso unico, visto l'abbandono dell'aula dei consiglieri d'opposizione, capeggiati dal leader Pd locale Giovanni Barone, in segno di protesta. Ad appoggiare l'amministrazione Esposito è arrivato il gruppo del Psi di Carmine Capuano. Per ora è stata scongiurata l'ipotesi di una gestione commissariale a Sant'Anastasia, anche la se la maggioranza Esposito, uscita dalle scorse elezioni con un grande consenso, resta in bilico. Il Consiglio è stato poi scandito dai durissimi attacchi del sindaco ai consiglieri Pdl che hanno deciso di passare all'opposizione: "Giorgio De Filippo, Annarita De Simone e Rossella Ciccarelli non hanno mai espresso il loro dissenso in Consiglio Comunale, come l'opposizione ha potuto registrare, quindi il loro abbandono della maggioranza non è da ricercare in un'ottica politica". Il sindaco ha poi dato la sua versione dei fatti del voltafaccia dei tre consiglieri, ricercandola in motivi, a suo dire, completamente personali: "Annarita De Simone voleva che il fratello facesse l'assessore ai lavori pubblici e all'urbanistica, io risposi che non poteva avere un parente in giunta e le ho offerto una carica perché credo che un Consigliere Comunale ha la legittimità di una posizione in giunta. Giorgio De Filippo ad agosto dell'anno scorso, quando fu indagato, mi chiese di prendere una posizione a suo favore. Io non l'ho fatto perché si trattava di possibili reati commessi nella sfera puramente privata. Per quanto riguarda la signorina Rossella Ciccarelli lei è la fidanzata del proprietario del centro sportivo Gianguglielmo, protagonista in questi anni di una complicata questione giudiziaria. Abbiamo cercato di capire se poteva esserci la possibilità di risolvere il problema, ma non è stato possibile. È per questi motivi puramente personali che i tre hanno abbandonato la maggioranza."

Scene da Consiglio Comunale, a sinistra Esposito

Daniele De Somma
Redazione@loravesuviana.it

Emanuele in albergo

Somma Vesuviana - Ve la ricordate "Emanuelle" interpretata da Laura Gemser? In città, su facebook, è spuntato un video "Emanuele in albergo" in cui l'assessore alla cultura della giunta Allocca (Emanuele Coppola), è ripreso in un video, non hot ma comunque alquanto compromettente (almeno per il ruolo pubblico) in desabillè coperto solo da un asciugameni che poi si fa cadere.... Niente di osceno, ma si è scoperto l'arcano: il nipote che aggiorna la pagina facebook con cui l'assessore comunica alla città, per scherzo gli ha postato un video giratogli dalla fidanzata due anni fa: in albergo appunto.

A Sant'Anastasia si celebra la libertà di informazione in "rosa"

Sant'Anastasia - Nel pomeriggio di ieri, giovedì 17 maggio, si è svolto presso la Sala Consiliare di Palazzo Siano il convegno "Le Pari Opportunità nell'Informazione". L'iniziativa, ideata dalla Commissione Pari Opportunità di Sant'Anastasia, ha riscontrato un notevole successo grazie alla partecipazione del presidente dell'Ordine dei Giornalisti della Campania, Ottavio Lucarelli, e della presidente della Fondazione AdAstra, Fiorella Bilancio, che hanno partecipato al dibattito per sensibilizzare l'opinione pubblica sull'importanza di una corretta informazione. "L'idea nasce per ricordare la giornata della libertà d'informazione nel mondo (3 maggio) e dalla volontà di divulgare la Carta per le Pari Opportunità e l'uguaglianza sul lavoro. La Carta di Parità - ci tiene a precisare la presidente della CPO, Francesca Beneduce - è stata sottoscritta da aziende e Pubbliche Amministrazioni italiane ed è sostenuta, tra gli altri, dal Ministero per le Pari Opportunità e da tutte le sigle sindacali. Le azioni disposte dalla carta sono legate a tre obiettivi principali: lottare contro tutte le forme di discriminazione sul luogo di lavoro, valorizzare le diversità all'interno delle organizzazioni aziendale con particolare riguardo alle pari opportunità tra uomo e donna e favorire l'occupazione femminile. Questo convegno - conclude la presidente Beneduce - ci ha fornito l'opportunità di chiedere anche la massima collaborazione dei giornalisti, in quanto da questo momento in poi, abbiamo deciso, che proprio in virtù della grave crisi economica che il Paese sta vivendo, sia opportuno da parte nostra dare l'esempio nel contribuire al taglio delle spese. Difatti i nostri eventi saranno pubblicizzati non più attraverso manifesti murari ed inviti, ma solo utilizzando il web ed il buon vecchio passaparola. È tempo di bilanci ed anche noi forniremo il nostro in modo dettagliato".

Francesca Beneduce e Gabriella Bellini

Giovanna Terracciano
redazione@loravesuviana.it

Fisiotraining-Therapy

di Aurelio Borrelli & Figli

Associato gruppo di studio della scoliosi GSS

- Tecarterapia
- Laserterapia
- Elettroterapia
- Magnetoterapia
- Ultrasuonoterapia
- Interixterapia
- Regenoterapia
- Fisioterapia a domicilio
- Massoterapia
- Massaggio estetico terapeutico
- Massaggio tecarterapico
- Riflessologia plantare
- Personal training
- Posturologia
- Terapia del dolore
- Riabilitazione sportiva
- Riabilitazione tecarterapica
- Riabilitazione post traumatica
- Riabilitazione pre e post chirurgia
- Riabilitazione estetica

consulente ortopedico
dott. GIACOMO NEGRI

STUDIO AUTORIZZATO
Human Tecar OT®
FEEL YOUR BEST

Via Matteotti, 61 - San Sebastiano al Vesuvio (Napoli)
Tel./fax. 081 19363774 – cell. 338 72 78291 e-mail: aurelio.borrelli@fastwebnet.it

Le Ceramiche VESUVIANE

..la Qualità prende forma...

nuovo show-room

- pavimenti • rivestimenti • igienici
- rubinetteria • parquet • arredo bagno
- oggettistica • camini • tutto per l'edilizia

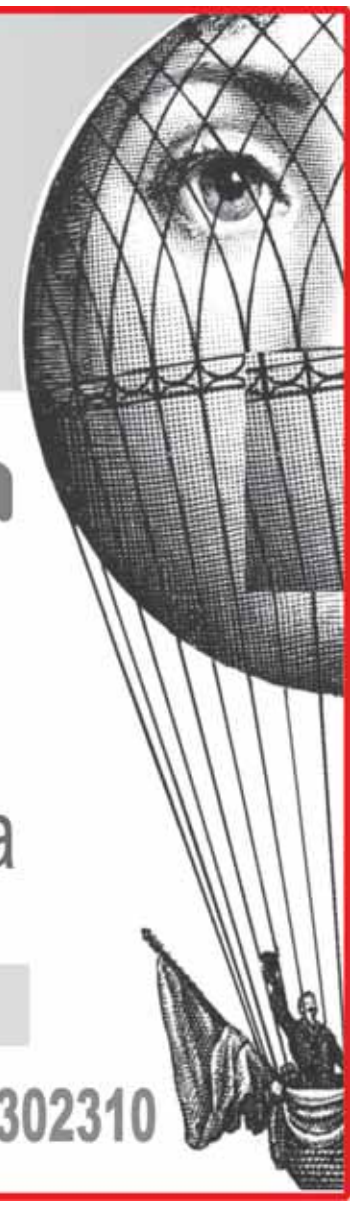

www.leceramichevesuviane.it

Via Garibaldi, 145 POLLENA TROCCHIA (NA) ☎ 081 5302310

Via De Carolis, crolla la storica Masseria a Volla

Volla - La fine del mondo è imminente! Crolla tutto! E crolla anche la Masseria di Via de Carolis, dopo anni di impalcature anch'esse fatiscenti, lo scorso 7 aprile, i resti di una delle più antiche masserie della cittadina sono crollati senza arrecare per fortuna nessun danno a persone, se non il disagio per coloro che abitano nei pressi di quella che un tempo era la masseria appartenente proprio alla famiglia De Carolis; una delle principali cause può essere ben immaginata: una manutenzione non del tutto efficiente e anni di abbandono hanno fatto la loro parte. Tempestivo però, c'è da dirlo, è stato il lavoro svolto in questi giorni; la masseria è stata infatti abbattuta e presto saranno completati i lavori per la riapertura della strada. Tempo fa si era comunque ipotizzato di poter ricavare da questa dimora, la quale ora appartiene a ben undici proprietari, degli appartamenti, ma il progetto sembra non essere mai stato di facile esecuzione ed è un peccato se si pensa a quanto avrebbe potuto essere valorizzata una struttura così antica in una zona del paese tra l'altro anche abbastanza lontana del centro. Occasione persa o volutamente sprecata?

La storica masseria di via De Carolis abbandonata

Valentina Ferrante
redazione@loravesuviana.it

Mimmo Tuccillo al Festival di Cannes

Ottaviano - Gli abiti di Mimmo Tuccillo, al Festival del Cinema di Cannes . Lo stilista vesuviano, infatti ha preparato due abiti d'alta moda che verranno indossati da due attrici napoletane, che sfileranno sulla "croisette" francese dal 16 al 27 Maggio prossimi. Le attrici sono Nunzia Schiano e Rosaria d'Urso, tra le protagoniste del film italiano in concorso a Cannes "Reality" del regista Matteo Garrone, già vincitore alla mostra del cinema francese con "Gomorra". Lo stilista ottavianese, poi, entra nei dettagli, rivelando i segreti delle sue due creazioni. "Per Nunzia Schiano, ho scelto il colore arancio, nella sfumatura che ricorda un tramonto napoletano, abito particolare arricchito con un ricamo a mano, pochette abbinata, e "copri spalle" in shantung di seta. Mentre per Rosaria d'Urso, ho scelto il nero e rosa corallo; ad impreziosire l'abito, una collana di corallo originale proveniente dalle officine degli artigiani di Torre del Greco. Due generi diversi per due donne diverse, con due caratteri diversi per cui i loro abiti saranno la personificazione del loro essere."

PATRONATO LABOR
CAF - ASSISTENZA LEGALE - SERVIZI GRATUITI

SERVIZI PATRONATO
- Pensioni di anzianità, vecchiaia inabilità, invalidità
- Assegno sociale
- Ricostituzione della pensione
- Supplementi di pensione
- Domanda di disoccupazione ordinaria e dei requisiti ridotti
- Invalidità civili sordomuti e ciechi assoluti
- Domanda di accompagnamento
- Trattamento di famiglia

Responsabile
PAOLA AITA

SERVIZI CAF
- 730
- ISE/ISEE
- ISEU Università
- Bonus energia gas
- ICI
- UNICO
- RED
- Bonus famiglia
- MODELLO EAS
- Social card
- F24

Responsabile
GAETANO ARPAIA

- Piazza Vittorio Emanuele, 27 - San Giorgio a Cremano - tel. 081 274617/ fax 081 6070056
- Via Marconi, 41 - Torre del Greco - tel. 081 8496991 - e-mail:labrosangiorgio@alice.it

Sergio Vigilante: "Pensavo ad uno scherzo. E' un'azione vergognosa!"

Le offerte della chiesa ai fratelli carecerati

Portici - "Le offerte raccolte verranno devolute per i fratelli carcerati": Sembrerebbe la solita richiesta di pizzo. Una richiesta che, forse, non provocherebbe neanche stupore, se ad averla fatta, non fosse stato il parroco della chiesa di San Ciro di Portici, padre Raffaele Galdiero. Il giorno 5 Maggio, sono "comparsi" i manifesti riguardanti il programma della processione del Santo Patrono, tenutasi il giorno successivo, domenica 6 Maggio. Uno dei manifesti recitava la frase "incriminata". Subito polemiche e reazioni da parte dei cittadini Porticesi. Ecco cosa ne pensa il presidente dell'Antiracket di Portici, Sergio Vigilante: "Non ci posso credere! Il 3 Maggio, l'associazione Antiracket, e l'Amministrazione Comunale di Portici erano in aula per costituirsi parte offesa, nel procedimento contro 17 affiliati al clan Vollaro. E il Parroco della Chiesa locale cosa fa?! Fa affliggere dei manifesti scandalosi!- e aggiunge- In un primo momento avevo, addirittura, pensato ad uno scherzo di pessimo gusto, ma, poi, ho saputo, che era tutto vero. Andassero a dirlo ai familiari delle vittime Luguoro, Ruotolo e Bonocore. Oppure alle vittime di reati estorsivi, che hanno trovato il coraggio di denunciare. Nulla di personale con la Chiesa, ma questo scivolone proprio non lo accetto!" Tutta la città è sembrata, quasi, incredula alla vista del manifesto. Anche perché, in passato, altre critiche alla processione era state, già, mosse: Il sindaco del comune, Enzo Cuomo, a seguito di queste, aveva, perciò, deciso di vietare la tappa, sotto casa del boss, della statua del Santo Patrono. Inoltre, sono in molti a sapere che le origini del racket sono, per modo di dire, "religiose": Il pizzo nacque infatti nel 1600, nel carcere della Vicaria di Napoli, come obolo richiesto, ai neo detenuti, per l'olio delle lampade. Queste avrebbero dovuto illuminare i quadretti dei Santi, presenti nelle celle dei boss. Per cercare di sedare la rabbia, e lo stupore dei cittadini, il parroco dell', ormai, Santuario di Portici ha dichiarato che il programma di "offerte ai carcerati" si inserisce nel progetto delle Sette Opere di Misericordia Corporale del Caravaggio, voluto dal cardinale Sepe. Purtroppo, non ha voluto rilasciarci altre dichiarazioni: "Non ho nient'altro da dire. Mi affido al Signore". Allarme rientrato dunque, anche se la gente continua ad essere infastidita. In molti pensano che sarebbe stato più corretto devolvere quei soldi a chi ha, effettivamente, difficoltà economiche. La formula utilizzata per le offerte, poi, avrebbe ricordato troppo "il gergo camorristico".

Dario Striano
redazione@loravesuviana.it

Il manifesto delle polemiche e il parroco che "non ho nient'altro da dire, mi affido al Signore!"

A teatro... Scusate il ritardo

Massa di Somma - Anche quest'anno, come da copione, il gruppo teatrale Scusate Il Ritardo mette in scena una nuova commedia dal titolo "Pasticceria Bellavista" di Vincenzo Salemme. La trama si svolge in una famosa pasticceria di Napoli dove il proprietario, classico napoletano mammone subisce un trapianto di occhi appropriandosi, a sua insaputa, degli occhi di un uomo ancora vivo. Quest'ultimo si fa vivo e inizia il la commedia. La rappresentazione teatrale sarà messa in scena il 16 e 17 giugno alle ore 20.30 presso il teatro comunale Carmela Maddaloni di Massa di Somma. Gli attori interpreti della commedia di Salemme il cast al completo del gruppo teatrale Scusate Il Ritardo: Cautiero Daniele, Cautiero Pasquale, Basile Alessandro, Rezza Bernardo, Di Gennaro Giuseppe, Fiengo Sebastiana, Formisano Ivana, Bosnia Martina, Martinelli Gaetano e Saverio Esposito.

Salvatore Esposito
redazione@loravesuviana.it

Fred Ebibo e quelle maschere che raccontano la vita ...

Pomigliano d'Arco - Timido ed introverso e dai rari sorrisi, Fred si è scoperto scultore e pittore soggiornando all'Hotel Valleverde. Ha trent'anni, è nigeriano e si chiama Fred Ebibo ma tutti lo conoscono come Charles, il nome di suo padre. In Nigeria, dopo aver intrapreso gli studi di agraria all'università, dovette abbandonarla e iniziò a lavorare come imbianchino. E se gli chiedi se si fosse accorto del suo dono già da piccolo, ti risponde che "giocavo a fare forme con acqua e sabbia ma non credevo mi sarebbe stato utile". Sta di fatto che però Charles ha un talento che forse gli è stato tramandato col sangue: suo padre realizzava infatti maschere in ebano. L'ebano in Italia non si trova, così sotto consiglio di un'amica fidata, inizia a creare maschere con materiali di scarto: dopo aver mescolato dei pezzi di cartone con l'acqua, lascia riposare il composto per tre giorni fino a farlo diventare morbido, poi lo modella e vi aggiunge il das. "A volte creo una maschera, l'appendo al muro, la guardo e non riesco a credere che l'abbia fatta proprio io. - spiega Charles - Ho scoperto che alle persone piacciono le mie maschere", soprattutto quando poi vengono a conoscenza della sua simbologia. Su facebook è nata adesso una pagina che si chiama Charles art e che è per tutti coloro che siano interessati a comprare i suoi lavori. "Mi piacerebbe organizzare un'esposizione", ammette. E poi aggiunge: "attraverso la mia arte voglio imparare a raccontare la mia vita".

Roberta Migliaccio
redazione@loravesuviana.it

Macelleria Trippicella

4 GENERAZIONI DI MACELLAI

WORLD MEAT DISTRIBUTION
WMD
Trippicella

Dall'esperienza di quattro generazioni, la Macelleria Trippicella amplia i sui orizzonti commerciali: nasce WMD, azienda specializzata nel commercio e nella lavorazione di carni pregiate dal mondo.

Selezioniamo per voi solo le migliori carni:

CHIANINA - BLACK ANGUS - KOBE - ANGUS U.S.A - MANZETTA SCOZZESE
VACCA DANESE - MAIALE NERO CASERTANO E TAGLI NOBILI DI PATANEGRA...

Le nostre specialità le puoi degustare presso...

BRACIAMI ANCORA Vulcano Buono Nola - VERACE Vulcano Buono Nola
BREAD HOUSE c.so Vittorio Emanuele Napoli - PIZZAZZA V.le degli Oleandri Napoli
CAFFE' LETTERARIO P.zza Bellini Napoli - MAMA DOU Via Manzoni Napoli
EL SOMBRERO Via Coroglio Napoli - MEAT P.zza San Pasquale a Chiaia Napoli
I.S.I.S. ISTITUTO ALBERGHIERO Luigi de medici Ottaviano
GRAVINA 13 P.zza Gravina Portici - SAVOY 1952 C.so Garibaldi Portici
IL RUSTICOTTO Bacoli Napoli - BAIA MAYA Capomiseno Napoli
'A CUCINA 'E MAMMA' Via Foria Napoli - LA DOLCE VITA Via Romani Sant'Anastasia
LUCA'S Via Morghen Napoli - MAMA EAT Via Manzoni Napoli
PIZZERIA NANA' C.so Amedeo di Savoia Napoli
DOG OUT – CIAO PIZZA Vicoletto Belle Donne Napoli - DOG OUT V.le Augusto Napoli
VIC STREET TAVERNA NAPOLEATANA Via Martucci Napoli - MOMO' Via Riviera di Chiaia Napoli
DOG OUT P.zza Municipio Napoli - DUNAM Via Bardonzello Roma
ROSSO POMODORO Centro Commerciale Eur Roma

posso resistere a tutto, tranne che alle tentazioni
(Oscar Wilde)

Offriamo consegne a domicilio 365 giorni l'anno
senza minimo d'ordine

Porzionatura singola di ogni tipo di bistecca
in sottovuoto o in Atm con tracciabilità
del prodotto e scadenza.

Assistenza tecnica specializzata per scelta menù

Via Arco 203 - Sant'Anastasia (Napoli) Tel. 081.8990116
C.so Umberto I, 90 - Pollena Trocchia (Napoli) Tel. 081. 8972407
mobile 328.5581982 - e-mail: info@macelleriatrippicella.it
www.macelleriatrippicella.it

"Tutto alle Regioni, sul lavoro la Provincia ha pochi poteri"

Lavoro, parla l'assessora Marilù Galdieri

Ancora lavoro, ancora crisi...soprattutto nella Provincia di Napoli. O almeno è quello che emerge dai dati pervenuti dall'ultima indagine, effettuata dall'ISTAT (Istituto Nazionale di Statistica): il tasso di disoccupazione è salito, nel giro di un anno, del 2,1%, nella sola provincia di Napoli, passando dal 15,7% del 2010, al 17,8%, relativo all'ultimo trimestre del 2011. A preoccupare, però, maggiormente sono i dati riguardanti i "giovani napoletani": il tasso di disoccupazione giovanile oscilla, infatti, intorno al 44,8% (contro una media italiana del 31,9%). In pratica un giovane su due a Napoli risulta essere disoccupato. Dati preoccupanti arrivano, anche, dal mondo delle imprese: secondo una stima della Camera di Commercio, sarebbero ben 687 le imprese fallite nel 2011 (411 di più rispetto all'anno 2010). Abbiamo, perciò, intervistato, l'Assessore al Lavoro della Provincia, Maria Lucia Galdieri. Assessore Galdieri, come giudica i recenti dati ISTAT sulla disoccupazione. In particolare, come giudica quelli riguardanti la provincia di Napoli? E' un dato impressionante, ma non inatteso. I dati su base nazionale rappresentano il più alto tasso da Gennaio 2004, se si considerano le serie storiche mensili. Tutto ciò indica la forte crisi economico-produttiva che interessa l'intero territorio nazionale. In questo quadro, in una realtà come il Mezzogiorno d'Italia, già fortemente caratterizzato da inoccupazione e disoccupazione, le cifre diventano sempre più importanti. Ovviamente, non è esente la Provincia di Napoli: il perdurare della crisi, e della dismissione di attività produttive di grandi aziende ha contribuito notevolmente. Alla luce dei dati ISTAT, come la Provincia di Napoli intende fronteggiare questa crisi? L'Ente Provincia agisce in un sistema istituzionale multilivello. Questo parte dalle scelte governative, passa per la programmazione regionale e, infine, arriva alla gestione provinciale. Detto in breve: non vi sono azioni dipendenti che l'Ente Provincia può attuare. Può, però, rendere efficienti ed efficaci gli strumenti, che è chiamata a gestire. Per ottenere ciò, la Giunta ha approvato il "Piano di Miglioramento del Servizio Pubblico per l'Impiego". Ciò ha consentito di meglio utilizzare le risorse umane a disposizione, e di affrontare la gestione delle crisi aziendali, e della Cassa Integrazione in deroga. Tutta via il discorso è molto complesso: le competenze e le risorse in Italia sono state attribuite alle Regioni. Nell'ultimo decennio hanno avuto la quasi totalità delle risorse dell'Unione Europea, destinate allo sviluppo ed al lavoro; e impegnano queste risorse in assenza di livelli e standard nazionali di riferimento. Inoltre, nel nostro paese esiste una distinzione a monte tra le risorse per gli ammortizzatori sociali, e gli incentivi nazionali, provenienti dal Bilancio dello Stato. Questa separazione costituisce un ostacolo storico al collegamento tra misure di sostegno al reddito, ed interventi per l' "occupabilità" e l'inserimento al lavoro. Il superamento di questa situazione è, invece, alla base del successo dei sistemi europei di Welfare per il lavoro. Come giudica, Assessore, la Riforma Fornero? Per quanto detto appare chiaro che l'intervento di Riforma del Mercato del Lavoro non è rimandabile. Questa deve implicare l'adozione di una strategia, che da un lato, preveda l'intervento sugli ammortizzatori sociali, e dall'altro, la promozione

L'assessora Provinciale Marilu' Galdierio

di un raccordo efficace tra le politiche attive, ed i servizi per l'impiego e le sinergie tra servizi pubblici e privati, con un miglior utilizzo delle risorse comunitarie. Ma di ciò non trovo traccia nella proposta di riforma del Ministro. Questa sembra una proposta al ribasso. Vedremo dopo l'intervento del Parlamento. Su un punto, però, posso dire sin da ora di essere in disaccordo: la riforma dell'articolo 18. Credo sia una forma di tutela fondamentale contro le discriminazioni e i possibili comportamenti non corretti delle Imprese. Capisco, però, anche la necessità di un adeguamento, come accade per tutte le norme, ma non credo fondamentale incentrare la riforma su questo tema. Che idea si è fatta riguardo la "questione esodati"? Le riforme non possono avere valenza retroattiva. Il governo deve, dunque, porsi la priorità del reperimento delle risorse, per risolvere criticità, che esso stesso ha creato. Per senso dello Stato, per senso etico e per senso di responsabilità. Oggi abbiamo la più drastica riforma pensionistica d'Europa, ma non abbiamo un piano di sviluppo economico. Agiamo sulle regole prima ancora di aver deciso qual è il futuro economico-produttivo del Paese.

Dario Striano
redazione@loravesuviana.it

Un premio speciale a Michele Ippolito

E' stato assegnato, nel corso di una cerimonia tenutasi presso l'Istituto Italiano per gli Studi Filosofici a Napoli, il Premio Adone Zoli 2012, organizzato dall'omonima fondazione nel suo cinquantesimo anniversario. Il premio, consegnato da Francesco Paolo Casavola, presidente emerito della Corte Costituzionale è andato a a Michele M. Ippolito per il suo studio intitolato "l'impegno sociale delle Acli di Napoli dalla fondazione ad oggi". Nel corso dello stesso evento sono state consegnate le Targhe Coerenza 2012 a Raffaele Cananzi (già sottosegretario e presidente nazionale dell'Azione Cattolica), Antonio Iodice (già europarlamentare). La ricerca di Ippolito è un'opera assolutamente originale, data anche la scarsezza del materiale bibliografico sul tema. Il volume di Ippolito spiega come l'associazione dei lavoratori cristiani rappresentato, fin dalla loro nascita, una realtà centrale della società civile

partenopea, con la propria opera di proposta, di critica costruttiva, ma anche con l'erogazione di servizi (dai corsi di formazione alle pratiche pensionistiche, dalle gite sociali alle attività sportive) a decine di migliaia di cittadini, giovani e anziani, giovani e donne, italiani e migranti.

Antonio Caccavale

Antonio Marciano e Corrado Gabriele vicino agli operai sul Cratere

Ancora proteste per l'ex Coop Vesuvio

Ercolano - Una lotta senza sosta quella che stanno affrontando dallo scorso aprile gli ex della ex cooperativa 'Vesuvio, Natura e Lavoro". La lunga epopea di questi lavoratori che ora allo stremo delle forze cercano di riconquistare la loro dignità di lavoratori restando aggrappati ad uno spuntone all'interno del cratere del Vesuvio, è iniziato poco prima che nascesse ufficialmente il Parco nazionale del Vesuvio. Nel 1995, quando venne ufficialmente affidata, dall'ente parco a 92 lavoratori socialmente utili, la gestione dei sevizi di segretariato, di pulizie, manutenzione, prevenzione degli incendi e di ingegneria naturale. Una storia che felice per sei anni si è sviluppata all'ombra del vulcano e tra i sentieri più nascosti, fino al 2001, quando per ragioni burocratiche dettate da esigenze di cassa e dai vincoli che regolamento l'affidamento di pubblici servizi, però, all'alba del nuovo millennio nacque, su indicazione dell'ente parco, la famosa e "maledetta" cooperativa "Vesuvio, Natura, Lavoro". La creazione di quella cooperativa che doveva rappresentare la stabilità si è trasformata nell'inizio della fine per i lavoratori. L'agonia vera e propria è iniziata nel 2006, quando la cooperativa ha iniziato, a dissolversi lentamente, fino al fallimento, nel 2008. Il colpo più duro fu inferto ai lavoratori della cooperativa nel momento in cui l'ente parco siglò, tramite un bando pubblico, con una nuova ditta: la Astir, che riuscì ad assorbire solo 18 dipendenti. Per i settanta sfortunati iniziò definitivamente il periodo buio fatto di sussidi e di lotte. La ma la crisi quella che spinge alcuni degli ex lavoratori ogni giorno a mettersi in fila per un pasto all'esterno della caritas è iniziata alla fine del 2009 quando anche gli ammortizzatori sociali consessi dall'inps sono svaniti, lasciando tante famiglie senza certezze e in preda alla disperazione, disperazione che ha spinto su uno spuntone del cratere del Vesuvio a dieci metri di profondità sei dipendenti che come riparo hanno solo una tenda da campeggio. "Siamo esasperati,- dicono i lavoratori- ci sentiamo presi in giro da tutti. Il parco non c'è, la Regione ci ha abbindolati, c'è rimasta solo la solidarietà dei turisti. Oggi, infatti, solo loro sembrano realmente interessati a conoscere la nostra situazione. Gli altri se ne fregano ed è questa forse la cosa più triste di tutte. Noi non ci arrendiamo continueremo a combattere per difendere la nostra libertà di lavoratori.

Antonio Marciano e Corrado Gabriele sul Vesuvio con gli operai della Coop

Carla Cataldo
redazione@loravesuviana.it

Sprechi e mancata riscossione tributi, ma il sindaco si affida a Facebook

Zeno ha fallito, si rischia il dissesto finanziario

Massa di Somma - Il clima in città è sempre più cupo e all'orizzonte non si profila nulla di positivo. Stando ad alcune informazioni fatte trapelare da diversi consiglieri di maggioranza e di opposizione il comune di Massa di Somma potrebbe avviarsi nei prossimi mesi verso il dissesto finanziario, soluzione di una grave crisi di cassa che comporterebbe anche il commissariamento del consiglio comunale. Il comune massese infatti è insolvente sia verso creditori pubblici che verso creditori privati, tuttavia, la vera mazzata alle già tristi casse comunali arriva dalla mancata riscossione della tassa sui rifiuti solidi urbani, Tarsu, degli anni passati. La Tarsu a Massa di Somma (imposta tra le più alte della Campania) risulta essere evasa per circa la metà del gettito previsto. La mancata raccolta della Tarsu è anche la causa del mancato versamento da parte del comune delle quote alla società Leucopetra per il servizio di racconta, debito che supera ad oggi circa 550mila euro. E se il comune non paga Leucopetra, la partecipata si rivale sui suoi dipendenti che lavorano a Massa di Somma. Risultato: comune moroso, dipendenti Leucopetra in agitazione a causa di retribuzioni arretrate, strade della città sporche come non si erano viste nemmeno in piena emergenza rifiuti. Il sindaco Antonio Zeno, nei giorni scorsi, si è concesso un duro sfogo su Facebook: "Che tristezza vedere il mio paese sporco, che delusione non riuscire a risolvere il problema. Tanti cittadini non capiscono che non pagare la tassa rifiuti significa bloccare tutto il servizio, non poter pagare la ditta, ritrovarci sommersi in piena estate di rifiuti. Nel 2010 e nel 2011 i cittadini e le aziende di Massa di Somma non hanno pagato la tassa rifiuti per circa un milione di euro". Dalla crisi di cassa alla possibile crisi politica. Secondo diversi rumors Zeno starebbe ipotizzando una sfiducia pilotata in consiglio comunale prima della dichiarazione di dissesto, soluzione questa che pur non impedendo il commissariamento del comune permetterebbe a lui di ripresentarsi davanti agli elettori già nel prossimo 2013, Pd massese permettendo.

Salta il sogno di candidarsi in Provincia. Zeno potrebbe dimettersi per poi ricandidarsi nel 2013

Il sindaco Antonio Zeno (Pd), in "rosso"

Salvatore Esposito
redazione@loravesuviana.it

RINNOVA LA TUA ENERGIA.

Impianti fotovoltaici per la tua casa e per la tua azienda

Fotovoltaico
Minieolico
Solare termico
Geotermico
Efficienza energetica

Per la tua casa e la tua azienda, scegli la Rete in Franchising **Punto Enel Green Power** e affidati ai professionisti delle rinnovabili e dell'efficienza energetica.
Possiamo offrire le migliori soluzioni impiantistiche e non solo: dalla realizzazione di impianti solari **fotovoltaici** e **solari termici**, agli impianti **mini eolici** e **geotermici** ma anche vendita ed installazione di prodotti altamente efficienti come caldaie, climatizzatori e biciclette a pedalata assistita.
Siamo in grado di offrire un pacchetto "chiavi in mano" che comprende anche la cura delle pratiche burocratiche, la richiesta di allaccio alla rete e la richiesta al GSE per l'erogazione degli incentivi in caso di impianti fotovoltaici.
Completano l'offerta prodotti finanziari su misura con i più noti Istituti di Credito.

Per maggiori informazioni e richiedere l'offerta puoi rivolgerti a:

CIRO PERNA srl

Corso Domenico Riccardi, 112 - Cercola (NA)
Tel./Fax 081.5553073 - enelsicercola@libero.it

CIRO PERNA
IMPIANTI TECNOLOGICI

Affiliato Enel.si
Punto Enel Green Power

FANTASY PARK

PARCO GIOCHI - LUDOTECA - AREA FESTA

BASTA FESTEGGIARE A CASA!!
vieni al FANTASY PARK

AREA BABY
SCIVOLI GIGANTI
GONFIABILI
TAPPETI ELASTICI
VASCA CON PALLINE
SNACK BAR

PER TUTTA L'ESTATE
biglietto unico per bambino, tempo illimitato
€ 8,00

dal lunedì alla domenica
mattina dalle 10.30 alle 13.00
pomeriggio dalle 16.30 alle 22.00
chiuso lunedì mattina

prenotazioni per:
FESTE PRIVATE
COMPLEANNI
PICCOLE CERIMONIE

Via Fontana (ex Amarischia) - Ottaviano (NA)
Info. 081 8270272 - 3338222046 - 3389739294 FANTASY PARK

Al via il Memorial "Nocerino-Calviati"

San Sebastiano al Vesuvio - Passione e memoria. Il nuovo e il vecchio, all'insegna della tradizione di famiglia. Giunge alla seconda edizione Il "Memorial Raffaele Nocerino & Giuseppe Calviati", raduno di auto e moto d'epoca che anche quest'anno si svolge il 2 giugno a San Sebastiano al Vesuvio. Il Memorial del 2 giugno nasce da un iniziativa dei fratelli Nocerino (Agostino e Giovanni) e Calviati (Pasquale e Luigi) che nel 2010 decidono di organizzare un raduno di auto e moto storiche dedicato ai rispettivi papà, Raffaele Nocerino e Giuseppe Calviati, storici commercianti legati al mondo dei motori attivi fin dagli anni 50, rispettivamente nella distribuzione di carburanti, lubrificanti e nella vendita di ricambi ed accessori auto; scomparsi entrambi nel 2008. Collaborano attivamente all'organizzazione della manifestazione Enrico Russo per la direzione Artistica e Scenografica e Giovanni Valentino per le Pubbliche Relazioni e la parte Tecnica. Inoltre è previsto il supporto dell'Ascom-Confcommercio locale, Associazione del Commercio, dei Servizi e del Turismo di San Sebastiano al Vesuvio. La manifestazione è inserita nell'ambito della Rassegna del Verde, iniziativa che si svolge da più di trent'anni nel Comune di San Sebastiano al Vesuvio L'evento si svolge in via Plinio, al centro del paese che per l'occasione diventa isola pedonale, dove sostano e sono esposte le vetture e le moto partecipanti, assieme a stand di degustazione di prelibatezze enogastronomiche locali, offerte dai partner dell'iniziativa.

Pasquale, abbandonato dalle istituzioni cittadine

Pollena Trocchia - Cinquanta anni, ancora tanti sogni nel casseto (specie per quelli più sfortunati di lui) e una gran rabbia, perchè davvero oggi è difficile vivere da disabili, soprattutto a Pollena Trocchia. Pasquale carotenuto, ex carrozziere e campione di arti marziali, a seguito di in ictus è ridotto alla quasi totale immobilità fisica. Questo, però, non lo priva di recarsi, anche da solo tutti i giorni in chiesa e di non perdere mai l'appuntamento col Cammino Carismatio il mercoledì sera. "Ormai solo il Signore, l'aiuto di padre Giuseppe Cozzolino e le preghiere della signora Anna Leonetti - afferma rammaricato, non tanto per la sua condizione, ma soprattuto per la totale assenza delle isitutzioni cittadine - mi danno la forza di andare avanti e di continuare ad amare la vita. Abito al Centro storico di Pollena Trocchia che negli anni è diventata una vera e propria casbah. Purtroppo il sindaco in primis e gli altri politici cittadini, vengono al centro Storico o per visitare il presepe Vivente o per chiedere voti. per il resto, qui è diventato difficile anche camminare a piedi. Parcheggio selvaggio e soprattutto una totale inciviltà la fanno da padrona. Non chiedo niente, grazie a Dio vivo della mia pensione. Quello che mi occorre però i servizi sociali del Comune nemmeno lo sanno. Tra pochi giorni festeggerò i miei 50 nella mia parrochia, l'unico luogo dove mi sento davvero protetto. Non capisco di politica, ma come sindaco ci vorrebbe un uomo di cuore che si prendesse a cura dei problemi dei disabili e delle famiglie meno abbienti. Questi, invece, fanno solo chiacchiere e io ne ho vermanete piene le teasche".

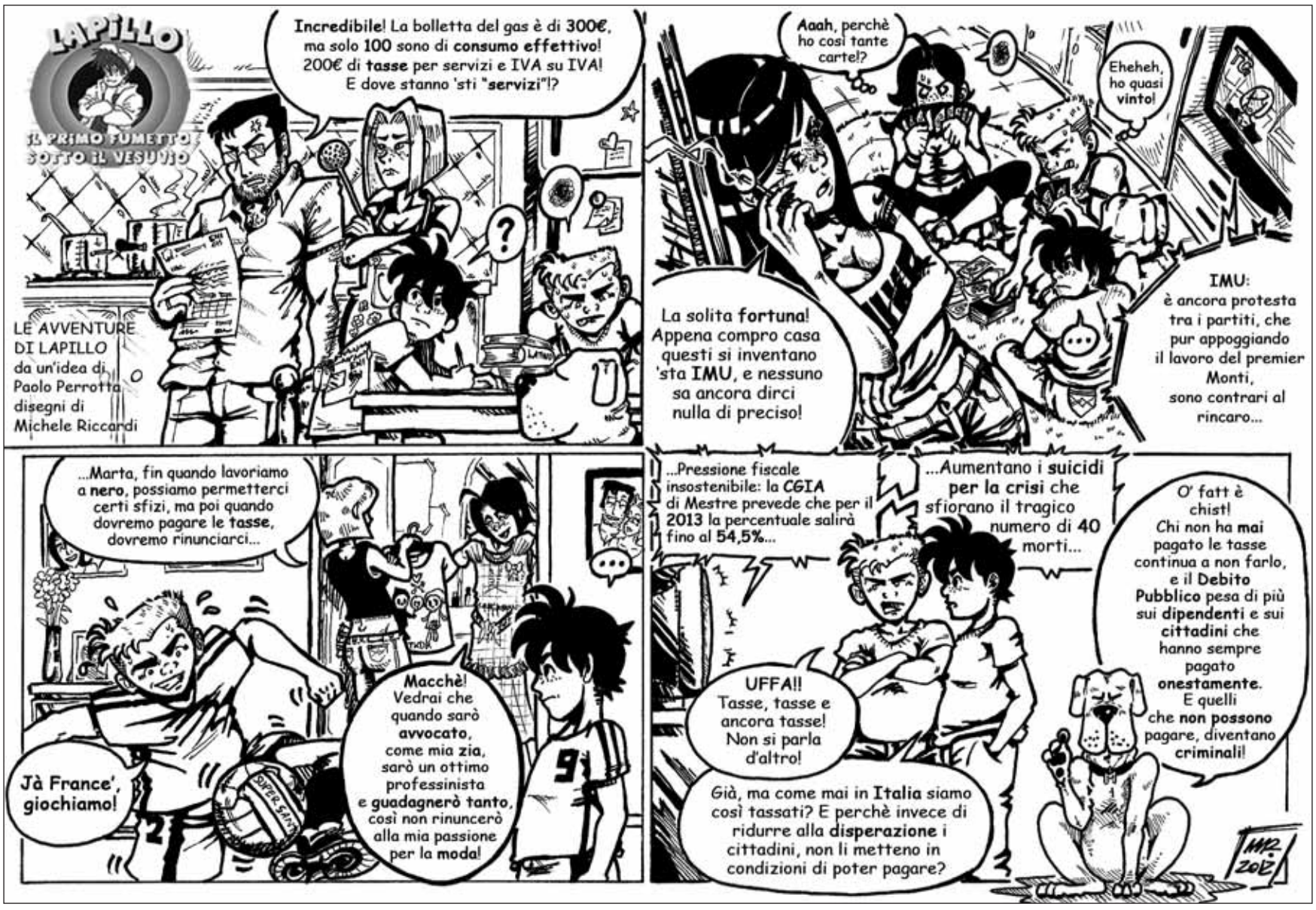

FALEGNAMERIA

F.LLI MADDALUNO S.A.S.
di Pasquale Maddaluno

classico - moderno - contemporaneo

Lavorazione
Artigianale
di Porte e Finestre
in legno pregiato

apri le porte alla qualità
entra nel mondo della convenienza

Stabilimento e Show Room

Via C. Travi, 2 Cercola (Na) - Tel e Fax 081 7332568 - Cell. 368 3625508

FANTASIE ALIMENTARI

Salumeria - Macelleria - Prodotti tipici di Ciro Barbato

Carni Italiane di 1° Qualità
Agnelli e Capretti Paesani
Salsicce al Vino

LATTICINI DI AGEROLA (ORIGINALI)

Pane di S. Sebastiano
Mozzarella di Bufala
Salumi di 1° Qualità
Pasta Artigianale

tutta la qualità e la convenienza direttamente a casa tua

081. 531 1479

CONSEGNE GRATIS!

VIA SAN GIACOMO, 44 - POLLENA TROCCHIA (NA)

BAR SPORT PERNA

il giorno e la notte con gusto

Cornetti di notte

Colazioni e servizio a domicilio

Domenica_scommesse&aperitivo

SALA PER FESTE PRIVATE
SALA SLOT
SCOMMESSE SPORTIVE (MEDIABET)

Via Rossi, 299 - Volla (Napoli) - Tel. 081.7732642

BAR SPORT PERNA

MISTER TOTO

La vita è una scommessa

LA SALA SCOMMESSE AUTORIZZATA
DAL MONOPOLIO DI STATO CHE ASPETTAVI ORA C'È

IN ESCLUSIVA DA NOI
LE NUOVE SLOT LOTTOMATICA
CON JACKPOT DI 500.000 €

Totogol Totocalcio totip più

CALCIO - BASKET - AUTOMOBILISMO - VELA
MOTOCICLISMO - PALLAVOLO - CICLISMO
TENNIS - ATLETICA - IPPICA TELEMATICA

All'interno un'attrezzata e accogliente sala Slot

AMPIO PARCHEGGIO

GIOCO SICURO COGETECH aams

Via Massa, 50 - Pollena Trocchia (Napoli)

E.A.S.W. e Portici diventa come Torino, Barcellona e Glasgow

La città di Cuomo, esperimento continuo

Portici - Una delle città più densamente abitate del mondo in rapporto alla popolazione e alla sua estensione: 55.645 abitanti, su una superfice di 4,52 Kmq, 12.311 persone per Kmq. Sono alcuni dei recenti dati Istat riproposti da Alfredo Franciosa e Carmine Buonocore, due studenti dell'Università Federico II iscritti al Corso di Laure Specialistica in Architettura e Città. Nell'ambito della loro tesi di laurea sul futuro della cittadina vesuviana, dal titolo "Portici 2020: costruzione di una visione futura comune per un modello di sviluppo sostenibile della città", i ragazzi hanno raccolto gli ultimi dati statistici e li hanno confrontati con le informazioni riportate dalla Camera di Commercio e da altre fonti istituzionali su temi come ambiente, politiche sociali, trasporti e turismo. Ne esce fuori un quadro complesso della città, con 3000 imprese commerciali che danno lavoro solo al 5% della popolazione locale, il 71% dei giovani è disoccupato, contro una media nazionale del 33% (55% nelle regioni del Sud Italia). Con una popolazione di circa 56 mila abitanti sono presenti ben 36.574 veicoli privati, ogni cittadino consuma 95,5 m3 d'acqua. La raccolta differenziata nel 2011 è stata del 62%. Ma il lavoro dei due studenti va ben oltre le statistiche di una metropoli di Provincia. "Le informazioni raccolte, per quanto possano sembrare critiche, sono il punto di partenza per la costruzione di un laboratorio di confronto tra cittadini che punta a una visione costruttiva e positiva della città - spiegano i due futuri architetti - Nell'ambito della stesura della nostra tesi, abbiamo realizzato dei momenti di confronto tra politici, rappresentanti delle associazioni e ambientalisti, utilizzando il metodo European Awereness Scenario Workshops. Nato in Danimarca, E.A.S.W. è stato utilizzato con successo anche nello sviluppo urbano di Barcellona, Monaco di Baviera, Lione, Bilbao, Glasgow e Torino. Questo metodo è uno strumento di progettazione partecipata, basato su gruppi tematici di confronto, utili a promuovere la relazionalità e il dialogo tra diversi soggetti urbani per una visione comune e strategica del futuro della città. Nel nostro lavoro di tesi saranno riportati alcuni risultati e alcune proposte d'intervento di questo laboratorio che ha permesso a tanti di pensare allo sviluppo della città e al miglioramento della qualità della vita".

Valerio Di Salle
redazione@loravesuviana.it

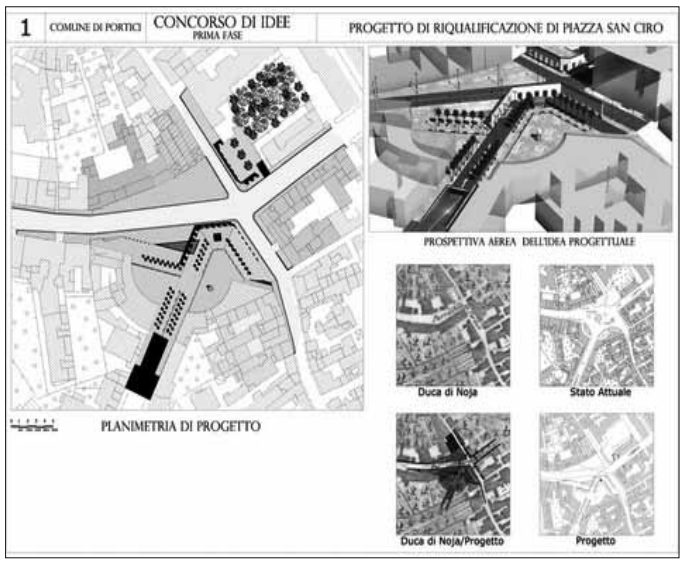

Su Europa Concorsi, la "nuova" Piazza San Ciro

La festa

Bambini protagonisti, per la beneficenza

Sant'Anastasia - Puntuale, per la IX edizione, torna la festa dei bambini il 15-16-17 giugno, che si terrà , come sempre, a Sant'anastasia in via Emilio Merone, organizzata dall' Associazione San Ciro Onlus. La festa si chiamerà: "C'era una volta il Luna Park e il Pizza Day"con giochi ed animatori per tutti i bambini . Il tutto a scopo benefico andrà ricavato per i bambini bisognosi di qualsiasi parte del mondo, affetti da malattie, o sfortunatamente sprovvisti di cibo ed elementi di prima necessità. " Donare un sorriso, da senso alla nostra vita, aiutaci ad aiutare". E' questo lo spot con il quale l'associazione vi aspetta numerosi.

Luana Paparo
redazione@loravesuviana.it

Al Parco Europa, raccolta di firme per entrare in "a"

Pollena Trocchia - Una raccolta firme è partita di recente da alcuni abitanti del parco Europa che chiedono la realizzazione di una scala che colleghi via Europa con via Vasca Cozzolino nell'area compresa tra il lotto 11 e il lotto 2A. Attualmente il passaggio tra le due zone non sarebbe sicuro: l'unico modo per attraversare l'area sarebbe rappresentata dall'uso della traversa Vasca Cozzolino, pericolosa perché priva di marciapiedi o effettuando un giro lungo transitando per viale Italia. i cittadini chiederebbero con la raccolta firme, già protocollata al Comune, la realizzazione anche di un percorso pedonale che colleghi via delle Rose con via Vasca Cozzolino, uno che colleghi le strade interne al parco Europa con via Guindazzi e la realizzazione di attraversamenti per pedoni rialzati in viale Europa, zona dove notoriamente le auto sfrecciano a tutta velocità. "Purtroppo - dicono alcuni cittadini - quest'amministrazione dopo le promesse non ha fatto seguire i fatti e nonostante ci siano esponenti che abitano al Parco Europa, siamo sempre considerati cittadini di serie b. Si ricordano di noi solo sotto le elezioni". Un buon motivo per aprire occhi ed orecchie, a quasi un anno dal voto.

Roberta Migliaccio
redazione@loravesuviana.it

Lisalfer

di Salvatore Lipardi

Impresa Edile
Lavori in Ferro
Manutenzione e Riparazioni in genere
Progettazione e Realizzazione
Ristrutturazione e Allestimento negozi

Sede: V.le degli Oleandri, 1 - Cercola (Na) Officina e deposito: Via A. De Curtis,55 - Cercola (Na)
Info: 335 6248145 - e-mail: salvatorelipardi@alice.it

NOCERINO SERVICE

eni

dal 1954 pi eni di energia

Agip

San Sebastiano al Vesuvio

Portici

BUONI NATO, PETROLIFERI
E PROMOSHOPPING
MULTICARD
ROUTEX
AUTO ACCESSORI
CAMBIO OLIO E FILTRI
CON SERVIZIO TAGLIANDI
LUBRIFICANTI E
PRODOTTI SPECIALI

eni blu super+ eni blu diesel+

Le nuove carte di fedeltà&pagamento

you&eni viaggiate coccolati

iperself sconto h24

vieni a scoprire il mondo eni station

•Abbonamenti mensili
•Giornalieri per sosta diurna
•Convenzioni per negozi e aziende

P ORARIO

Via A. Diaz, 43 - Portici (NA)

Via G. Matteotti, 22 - 80040 S. Sebastiano al Vesuvio (Na)
Tel. 081/771 28 08 - e-mail. info@nocerinoservice.it

Il 23 maggio si festeggia la legalità, con l'istallazione di Falcone

Al Mav, expò e per-corsi formativi di qualità

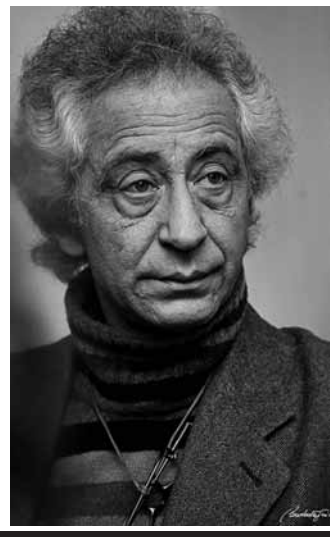

Il Museo virtuale e l'artista-fotografo Fabio Donato

Ercolano - Se fino ad ora il MAV di Ercolano era noto per essere uno degli spazi museali più all'avanguardia del Meridione, con l'attività "Movimenti di fotografia" si è guadagnato a pieno titolo, oltre all'appellativo di centro di cultura e di tecnologia, anche quello di luogo formativo. Principale prerogativa del museo è quella di offrire un percorso virtuale e interattivo che permetta di viaggiare a ritroso nel tempo, e di immergersi nella vita quotidiana delle città di Ercolano e Pompei, prima che l'eruzione pliniana del 79 d.C. le distruggesse; tuttavia, l'offerta culturale si è oggi arricchita di nuove proposte. Non a caso, è in corso al MAV il progetto-factory sulla didattica fotografica, promosso dall'associazione 180° Meridiano, che ogni sabato porta la fotografia d'autore nel cuore di Ercolano. Dopo gli incontri con Tano D'Amico, Francesco Cito e Fabio Donato (nella foto sopra) , da segnalare sono di sicuro i prossimi appuntamenti: il 19 maggio si terrà un laboratorio su "La foto di spettacolo" con Pino Miraglia, al fine di acquisire tecniche e modalità proprie della fotografia di spettacolo, come la foto di scena in teatro o quella musicale; il 26 dello stesso mese, invece, sarà la volta di Massimo Vicinanza, affermato fotografo e giornalista, che condurrà un workshop di tre ore sul giornalismo e sul fotogiornalismo on-line. Il 23 maggio, inoltre, il MAV si trasformerà per una sera nel museo virtuale della legalità: l'accensione della video-installazione dedicata a Giovanni Falcone sarà l'evento conclusivo di un corteo contro le mafie, che alle 20.30 partirà dal piazzale della circumvesuviana e attraverserà tutta via 4 Novembre. Ad accogliere i partecipanti alla manifestazione ci saranno l'associazione antiracket "Ercolano per la legalità", i ragazzi di "Radio Siani" e i giovani di "Casa Mandela". Attraverso il linguaggio dell'interattività multimediale, dunque, il MAV ha voluto dare il suo personale contributo, affinché il sacrificio del magistrato Falcone rimanga sempre vivo nella memoria collettiva.

Chiara Ricci
redazione@loravesuviana.it

L'Alberghiero, una porta sociale sul lavoro

Pollena Trocchia - Cucina, sala e ricevimento. Praticamente tutto ciò che serve ad una ragazza o a un ragazzo per intordursi, dalla porta principale nel mondo del lavoro. Specie se tutto intorno funzionasse come si deve in un territorio a spiccatissima vocazione turistica. Uno degli avamposti per la preparazione di nuove figure professionali da inserire nel mondo dell'incoming e nella ristorazione (non solo turistica) è l'Istituto professionle alberghiero titolato a Ugo Tognazzi (per la sua notoria passione per il cibo) e il prof. Angelo De Riggi (sopra nella foto) ne è alla guida da inizio anno scorso, cercando laddove sia possibile di rilanciare, nonostante l'idea che gli istituti professionali servano a chi non vuole impegnarsi come in un liceo. "La nostra scuola è una porta sul lavoro - dice il Preside che tra tutela per i diversamente abili e rilancio di questa scuola, sa quando ci entra e non sa mai quando esce - e assieme uno strumento sociale. Prepariamo cuochi, ottimi barman, camerieri. Se ve ne servissero non tardate a contattarci. Intanto, essendo un idealista, sogno una scuola grande che possa accettare tutti senza rimandare a casa nessuno".

Siani reportage prize, per non dimenticare Giancarlo e la legalità

Promuovere la libera espressione attraverso fotografie e video nel ricordo di Giancarlo Siani, giornalista del quotidiano "Il Mattino" ucciso dalla camorra nel 1985. Questo l'obiettivo del concorso "Siani Reportage Prize", ideato da Pasquale Testa e Salvatore Manzi della casa editrice "Phoebus Edizioni". Evasione scolastica, bullismo, criminalità, violenza minorile: sono soltanto alcuni dei temi proposti dagli organizzatori della prima edizione della iniziativa dedicata alla scuola.

Nessuna quota di iscrizione da versare: il concorso, aperto a tutti e senza limiti di età, è gratuito. Per partecipare basterà semplicemente scaricare dal sito www.sianireportageprize.it, il bando e la domanda. Ogni concorrente, in gruppo, associazione o singolarmente, dovrà consegnare il lavoro entro il 31 luglio 2012. La migliore opera delle categorie foto e video, scelta da una giuria di esperti, riceverà un premio di mille euro. Il "Siani Reportage Prize", inoltre, ha una sezione speciale rivolta agli studenti delle scuole primarie e secondarie italiane. Ogni alunno, singolarmente o in gruppo, potrà consegnare entro il 31 luglio 2012 il lavoro fotografico e video.

Donatella Alonzi
redazione@loravesuviana.it

Al Porto del Granatello di Portici tra politici, vip e giornalisti

Geko Summer Club, si parte alla grande

Per tetto le stelle. Sul mare di Portici ridato alla città, parte la stagione estiva del nuovissimo Geko Summer Club. Terrazza, lounge and cool bar e dance floor. Si parte venerdì 18 maggio alle 20.30 con uno spettacolo di musica Jazz dell'eccezionale cantantessa Ondina Sannino (la direzione artistica e musicale del locale è affidata ad Antonio Onorato, una garanzia) per proseguire con una degustazione delle prelibatezze enogastronomiche campane e poi a notte inoltrata, quando le stelle illumineranno lo specchio di mare che bagna il Porto del Granatello, tutti a ballare. D'eccezione il parterre degli invitati alla prima di quello che sarà un vero e proprio must della movida napoletana e vesuviana. Politici, giornalisti, personaggi dello spettacolo, faranno visita al patron del club, Ciro Sforza vero e proprio guru delle notti napoletane, che rilancia con un locale tutto nuovo all'insegna del buon gusto, della buona cucina e dell'ottima musica. Un locale d'elite aperto a più esperienze del divertimento. Dalla musica live di qualità a dj set nazionali ed internazionali. Si alterneranno sulle terrazze del Geko Summer Club, il presidente della Provincia di Napoli Luigi Cesaro, il sindaco di Portici Enzo Cuomo, l'ex sotto segretario all'economia Nicola Cosentino, il senatore Enzo nespoli, la parlamentare Pina Castiello, il sindaco di Qualiano Salvatore Onofaro, quello di Ercolano Vincenzo Strazzullo, l'onorevole Gennaro Nocera, il presidente dell'ordine degli avvocati di Napoli Francesco Caia, l'industriale Gianni Lettieri, il consigliere regionale Carlo Aveta e poi a seguire tutti gli artisti che nel corso della loro carriera hanno avuto come pigmalione il patron. Simone Schettino, dal Bagaglino Gabriele Marconi, da Made in Sud Gianni Marino, il duo Migliaccio e Carrino, l'attore di successo Gaetano Amato, Ciro Ceruti e Ciro Villano (in occasione della presentazione del loro film "Fallo per papà"), la cantante Anna Capasso, lo Speaker dello Stadio San Paolo, Daniele Decibel Bellini, il volto di Napoli Tv, la giornalista e presentatrice Francesca Scognamiglio e il presidente dell'Ordine dei Giornalisti della Campania Ottavio Lucarelli. Da sabato 19 maggio, il Geko Summer Club sarà anche il posto ideale per abbronzarsi e trascorrere il tempo libero. Solarium, percorsi di gusto e tanto stile.

Antonio Caccavale

Un ambiente esclusivo, luogo di incontro della gente più cool

Napoli Teatro Festival, festeggia il quinto compleanno

Giunto alla sua quinta edizione, il Napoli Teatro Festival si veste di leggerezza, un concetto che il più delle volte è stato bandito dai palcoscenici perché confuso con quello di superficialità. Secondo gli organizzatori, invece, sarà proprio l'aggiunta di un simile elemento a rendere la manifestazione maggiormente fruibile, e quindi accessibile a tutti. Dopo il successo raggiunto nel 2011, grazie anche alla partecipazione di Kevin Spacey con il suo "Richard III", quest'anno il festival s'impreziosisce di ulteriori nomi illustri come quelli dei maestri Robert Wilson e Peter Brook, a conferma della sua stessa vocazione internazionalista. Come di consueto, la rassegna si svolgerà dal 7 al 24 giugno per poi concludersi con un epilogo a settembre, dal 25 al 30. Se lo scorso anno il pubblico ha potuto assistere a spettacoli sotterranei nelle cavità del centro storico, quest'edizione vuole invece raccontare la Napoli sul mare, con performance nell'antico teatro romano di Coroglio e spettacoli itineranti. A testimonianza del suo indiscusso carattere di cantiere culturale, anche quest'anno il festival cercherà di valorizzare fermenti artistici provenienti da terre lontane, in particolare la nuova e originale drammaturgia argentina e l'affascinante e ancora poco conosciuta danza israeliana.

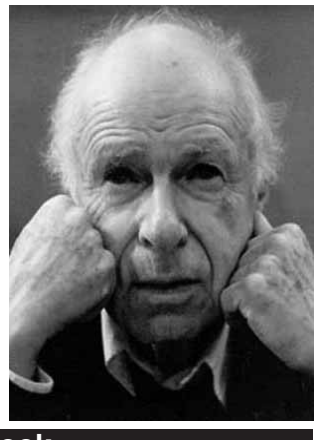

Kevin Spacey e Peter Brook

Chiara Ricci
redazione@loravesuviana.it

E2B, come risparmiare con energia e gas

Caro bolletta dell'energia elettrica e del Gas? Oggi un rimedio c'è. Nasce e si diffonde sempre più infatti un sistema in Italia innovativo: il gruppo di acquisto. E2B nasce infatti da un'esigenza comune a tutti coloro che consumano energia elettrica e gas appunto, sia per risparmiare i costi che il consumo effettivo di energia nel rispetto totale dell'ambiente. La soluzione per il consumatore è quella di affidarsi ad un esperto in materia (l'energy manager) che non ha alcun interesse nè con un fornitore nè con un altro, che si assume in carica le esigenze di un gruppo di utenti consumatori. E2B in sostanza è la voce di chi si mette continuamente in discussione con il proprio fornitore, di chi vuole trattare, sapere e soprattutto risparmiare. Con E2B, si è solo liberi di risparmiare e oggi davvero non è poco.
Per info: 392.9812254

Due è il contrario di uno ...

Voglia di partire. Appena stacco, mi regalo un altro tatuaggio (questa volta a sinistra)e poi via. Si parte. Non tanto lontano da dove vivo e sogno, ma con una gran voglia di non rivedere per un po' le stesse facce. Mi succede da diversi anni, sarà l'età. Arrivato ad un certo punto, inizio a diventare insofferente. Equella strana sensazione di precarietà che forniscon le due ruote è davvero impagabile

Paolo Perrotta

Ragù di mare e di sogni

Preparate la salsa verde, lessando per prima cosa in acqua o ancora meglio in brodo vegetale una piccola patata tagliata a fette grosse. Sbollentate poi nella stessa acqua della patata anche le foglie di spinaci. Quindi frullate insieme le foglie di basilico, prezzemolo, spinaci e patate fino a creare l'emulsione. Lasciamo da parte la salsa e procediamo a preparare il ragù di mare. Preparate un soffritto con aglio, olio e peperoncino e quindi mettete a cuocere le seppiette tagliate a pezzi piccoli e i gamberi sgusciati. Nel frattempo iniziate a far cuocere i paccheri in abbondante acqua salata. A metà cottura, scolate i paccheri e finiteli di cuocere nel nel tegame col sugo delle seppiette e dei gamberi. Aggiungete qualche mestolo di acqua di cottura della pasta nel tegame e lasciate cuocere i paccheri. Qualche minuto prima della fine della cottura aggiungete i filetti di alice e quindi in ultimo le seppie e i gamberi. Fate amalgamare bene i paccheri col condimento e preparatevi a servire. Aiutandovi con un cucchiaio, fate uno strato di salsa verde sul fondo di ciascun piatto sul quale verranno messi i paccheri, quindi distribuite la salsa anche sopra la pasta. Finite il piatto spolverando i paccheri con qualche foglia di basilico, di prezzemolo tritato e olio a crudo.

GLI INGREDIENTI

Più di due è compagnia. Magari, un'aggiunta: la nana. per due persone e mezzo: 300 gr di paccheri, 200 gr di seppie, 5 alici, 200 gr di gamberi, basilico, prezzemolo, spinaci, una patata, olio, aglio, peperoncino

IL VINO

Fiano di Avellino. Buono, duro, fruttato. Da bere ghiacciato al crepuscolo, prima del buen retiro.

IL DRINK

Vodka Tonic: il ritorno al passato. Il passato che gira e poi torna, per restare con noi: sempre

IL DISCO

The age of acquarius/Let the Sunshine in. Di e con Fifth Dimension, perchè prima ancora che inventassero il treD, questi erano fuori sì, ma decisamente oltre. Hanno ispirato il musical Hair.

IL DVD

Butch Cassady and Sundance Kid: George Roy Hill racconta la fine del vecchio Western con Paul Newman e Robert Redford. E sotto la musica (gran belle ballate) di Burt Bacharach

A Pollena Trocchia rivive il "San Giacomo Apostolo"

Il ritorno del mitico torneo di calcio

Pollena Trocchia -. Finalmente. Dopo anni di assenza, torna e in grande stile un torneo di calcio che ha segnato la storia della cittadina vesuviana e quella di tantissimi giovani (ormai ex). Parte infatti tra giugno e luglio l'edizione del mitico Torneo San Giacomo Apostolo, competizione sportivavoluta dal parroco della parrocchia di San Giacomo Apostolo, appunto, don Giuseppe Cozzolino, negli anni del suo insediamento in città, per adunare in chiesa, attraverso il gioco del calcio tutti i giovani e non della comunità locale. E la cosa che più di tutte rende bella l'iniziativa è che parte da chi a quel torneo ci partecipava ancora in calzoni corti. "Questo appuntamento - dicono gli organizzatori Pasquale Montella, Arturo Piccolo e Luciano Curcio stella del calcio, oggi dedito alla famiglia e ad altro impiego - nasce circa venti anni fa come momento di aggregazione nello sport per tutti i giovani del territorio e negli anni è diventato simbolo di amicizia e divertimento (qualche volta di scaramucce e di sfottò). Oggi vogliamo partire da quei valori, per rendere attraverso lo sport e il calcio in particolare, viva una città". Per le iscrizioni che sono aperte dal mese di maggio è possibile contattare il comitato organizzatore all'indirizzo mail:torneosangiacomo@ virgilio.it oppure al numero di cellulare 338.3056845. Anche questo giornale, condividendo a pieno lo spirito del Torneo di Calcio sponsorizzerà una coppa e un premio speciale, magari alla squadra che più di tutte "farà notizia". "Sono contento - afferma infatti il nostro editore il dott. Antonio Mengacci - che sia rinato lo spirito che ispirò padre Giuseppe Cozzolino, quando mise su assieme ad Antonino Giampaglia e all'Associazione Cattolica di Pollena il Torneo San Giacomo e come editore di questo giornale sarò onorato di sponsorizzare il primo . Quando lo spirito sano dello sport sposa i valori della crescita di un territorio, è sempre una buona notizia". Tutti gli aggiornamenti del torneo San Giacomo, saranno dati in tempo reale sul nostro (e vostro) quotidiano on-line www.loravesuviana.it

Antonio Caccavale

Soffrono e volano le stelle dell'Oasi di Rubino e Gammella

Dopo pochi giorni dalla gara di campionato, l'Oasi S.Anastasia ritorna a far visita alle ragazze del Pontecagnano. La partita aveva visto una vittoria sofferta delle picentine con il risultato finale di 2:0, lasciando l'amaro in bocca alle ragazze dell' Oasi che sono tornate sul campo con un'unica prerogativa: Vincere! Andate subito in vantaggio con un rigore realizzato da Rescigno e rimaste in 10 dopo pochi minuti, a causa del duplice giallo per Allocca, le ragazze di Mr. Rubino hanno dimostrato che la forza in campo non proviene solo dalle gambe ma anche dalla mente e soprattutto dal cuore, terminando così un lodevole primo tempo. Non sono bastati i 45' di abnegazione, né la fatica muscolare per il campionato che volge a termine a demoralizzare la " Neonata "di Mr. Rubino, che è scesa in campo, nel secondo tempo, con uno straordinario spirito di sacrificio, dominando la partita con 2 reti e sprecando qualche occasione. In una gara così intensa le energie decrescono col passare dei secondi: l'Oasi subisce 2 goal e Mr. Rubino è costretto a far restare in campo le infortunate Longobardi e Romano a causa dell'assenza di sostituzioni. La forza di volontà e la voglia di difendere con i denti la prima vittoria sostengono le ragazze del S. Anastasia che non mollano, lasciandosi alle spalle gli errori e gestendo emotivamente la partita sotto la perpetua incitazione del secondo Mr. Gammella. La squadra di casa del Mr. Caliulo ci crede e negli ultimi minuti diventa più offensiva ma con un rigore parato dall'estremo difensore dell'Oasi Leone ed una palla messa fuori da Bellini sulla linea di porta, non può far altro che ascoltare il triplice fischio dell' impeccabile arbitro, che manda tutte nello spogliatoio. Un successo meritato dalle ragazze di Mr. Rubino (e il suo secondo ed indispensabile Mr. Gammella) che alla sua prima esperienza calcistica femminile ha saputo gestire e sostenere al meglio le sue atlete . La squadra di S.Anastasia stremata e soddisfatta si gode la prima e tanto attesa vittoria.

Antonio Caccavale

Azione sorriso, al Nemo di Nola

La onlus "AZIONE SORRISO", prende il via ad Ottaviano nel mese di marzo, fortemente voluta da un gruppo di giovani volontari, con lo sguardo rivolto verso i bisognosi del nostro Paese e dei Paesi in via di sviluppo, in particolare del Togo (Africa). ''...dobbiamo AGIRE con responsabilità, onestà e passione perché sul volto di tutti splenda sempre la luce del SORRISO...'' - sostiene il presidente G. Parisi - L'intento è di voler costruire una casa di accoglienza per bambini sfruttati, abbandonati e orfani, in Togo (Africa), nel villaggio di Devego, dove un gruppo di volontari sarà presente per l'intero mese di agosto. A sostegno di questa causa il 9 giugno si svolgerà la serata di beneficenza "Ballando con gli angeli 6", al Nemo (Nola), il cui ricavato sarà devoluto per l'acquisto e la recinzione del terreno in Togo, per la realizzazione del progetto. La Onlus nasce dal desiderio di conoscere profondamente l'Altro, di creare una rete di condivisione e di rispetto, ognuno mettendo a disposizione le proprie competenze, tutti accomunati dallo stesso desiderio: il Sorriso dell'Altro senza distanze!

www.azionesorriso.it

Antonio Caccavale

I successi a teatro di un manager in carriera porticese

Portici - Di giorno, professionista di successo del mondo commerciale, di sera a teatro, Rosario Perasole, si trasforma in un Fred Astaire made in Vesuvio. E il prossimo 21 maggio, al Cinema Teatro Roma di Portici, lo si può vedere esibito in "E' come in... parlami di me", musical comico e serio assieme in cui il business man porticese, balla e canta proprio come il famoso coreografo Astaire. Special Guest dello spettacolo di cui cura anche la regia: Giovanna Pandolfi e Loredana Panico. Non solo tip tap, ma sulla musica di una orchestra sinfonica Rosario balla, canta e recita divinamente. da sempre dedito allo spettacolo, perasole fonde assieme la napoletanità e la musicalità degli spettacoli di Broadway, in vero e proprio stile musica. Da non perdere. per info e prenotazioni: 331.4392850

PUBBLICIZZA LA TUA ATTIVITÀ COMMERCIALE

L'ORA VESUVIANA
LA VOCE LIBERA SOTTO IL VULCANO

11 comuni + Napoli
25.000 copie gratuite
www.loravesuviana.it

081 8971721
338 3284746
338 2279922

commerciale@loravesuviana.it

Precisione millimetrica di fermata della cabina al piano.

Puoi averla sul tuo ascensore sostituendo il vecchio quadro di manovra e la parte elettrica.

Otterrai inoltre

- l'eliminazione delle barriere architettoniche (UNI EN 81.70);
- la riduzione drastica dei consumi energetici;
- elevato comfort di marcia: partenze dolci ed arrivi controllati al piano;
- la riduzione delle sollecitazioni sugli organi di movimento;
- l'adeguamento ai nuovi standard di sicurezza (UNI EN 81.80)

Offerta valida fino al 31 luglio 2012 per:

- Nuovo quadro di manovra di ultima generazione con tecnologia V.V.V.F (Variatore di Velocità a Frequenza Variabile) per ascensori di ogni tipo e marca
- Nuove linee elettriche conformi ai più aggiornati standard normativi
- Pulsantiere di piano dal design elegante e funzionale

12 mesi di manutenzione **gratuita** per i nuovi contratti di manutenzione

da 3400 euro per impianti oleodinamici*
da 3900 euro per impianti elettrici*
pagamenti dilazionati fino a 36 mesi

* per impianti elevatori fino a 5 fermate offerte riservate ad Impianti in Immobili di Edilizia Privata

ASCENSORI del Bo® dal 1908

Milano Roma Napoli Frosinone Caserta Avellino Salerno

per informazioni e tutti gli altri dettagli sulle offerte

Numero Verde 800-216648

www.delboconsorzio.it
info@delboconsorzio.it